



16.12.2025

Julkinen

KOKOUSAIKA	16.12.2025 klo 13.00-14.48		
KOKOUSPAIKKA	Kunnanviraston valtuustosali, Tervontie 4/hybridikokous		
SAAPUVILLA OLLEET JÄSENET	Jäsen	Paikalla	Varajäsen Paikalla
	Kaija Tarvainen, pj., kvalt.pj. x)	<input checked="" type="checkbox"/>	Jaana Mykkänen <input type="checkbox"/>
	Mika Hartikainen	<input checked="" type="checkbox"/>	Petri Kärkkäinen <input type="checkbox"/>
	Osmo Korhonen	<input type="checkbox"/>	Heikki Haatainen <input checked="" type="checkbox"/>
	Jaana Laulainen	<input type="checkbox"/>	Anne Raatikainen <input checked="" type="checkbox"/>
	Raili Kokoi	<input checked="" type="checkbox"/>	Jemina Herranen <input type="checkbox"/>
	Mikko Suihkonen	<input checked="" type="checkbox"/>	Juha Markkanen <input type="checkbox"/>
		<input type="checkbox"/>	<input type="checkbox"/>
MUUT SAAPUVILLA OLLEET	Nimi	Virka	Paikalla
	Päivi Karinen, esittelijä, ei § 27	ympäristöterveysjohtaja	<input checked="" type="checkbox"/>
	Lari Tiikasalo	kunnanjohtaja	<input type="checkbox"/>
	Jaana Mykkänen etänä	kunnanhallituksen edustaja	<input checked="" type="checkbox"/>
	NN	Kirjoita virka	<input type="checkbox"/>
	NN		<input type="checkbox"/>
			<input type="checkbox"/>
			<input type="checkbox"/>
			<input type="checkbox"/>
LAILLISUUS JA PÄÄTÖSVALTAISUUS	Kirjoita		
ASIAT	§:t 24 - 33		
PÖYTÄKIRJAN TARKASTUS	Kirjoita		
PÖYTÄKIRJAN ALLEKIRJOITUS JA VARMENNUS	Puheenjohtaja	Pöytäkirjanpitäjä	
	Kaija Tarvainen	Päivi Karinen Kaija Tarvainen § 27	
PÖYTÄKIRJAN TARKASTUS	Tarkastusaika		
	Tervossa 16.12.2025		
	Allekirjoitukset		
	Anne Raatikainen NN	Heikki Haatainen	
PÖYTÄKIRJA ON PIDETTY YLEISESTI NÄHTÄVILLÄ	Paikka ja pvm		
	Tervo 17.12.2025		
	Virka-asema	Allekirjoitus	
	Toimistos sihteeri	Mervi Mäki-Penttilä	

x) Esittelijä § 27



16.12.2025

Julkinen

## KOKOUKSEN LAILLISUUS JA PÄÄTÖSVALTAISUUS

### Ymp.terv.ltk § 24

Tervon kunnan hallintosäännön (Kvalt. 24.6.2025) 149 §:n mukaan kokouskutsun antaa puheenjohtaja tai hänen estyneenä ollessaan varapuheenjohtaja.

Kokouskutsussa on ilmoitettava kokouksen aika ja paikka sekä käsiteltävät asiat. Kokouskutsussa on mainittava, mitä toimitelimen päätöksentekotapaa noudatetaan kunkin asian kohdalla. Jos asia käsitellään sähköisessä päätöksentekomenettelyssä, tulee kutsussa ilmaista, mihin mennessä asia on käsiteltävä sähköisesti.

Esityslista, joka sisältää selostuksen käsiteltävistä asioista ja ehdotukset toimitelimen päätöksiksi, lähetetään kokouskutsun yhteydessä, jolleivät erityiset syyt ole esteenä. Jos esityslistalla, liitteissä tai oheismateriaalissa on salassa pidettäviä tietoja, asiakirjaan tehdään merkintä salassapidosta.

Kokouskutsu lähetetään jäsenille ja muille, joilla on läsnäolo-oikeus tai -velvollisuus, toimitelimen päättämällä tavalla. Esityslistan liitteitä ja oheismateriaalia lähetetään harkinnan mukaan arvioiden toimitelimen jäsenten tiedonsaantitarpeita. Kokouskutsu lähetetään vähintään kuusi (6) päivää ennen kokousta.

145 §:n mukaan kokouskutsu, esityslista, liitteet ja oheismateriaali voidaan lähettää sähköisesti. Tällöin kunnanhallitus tai sen nimeämä viranhaltija vastaa siitä, että tähän tarvittavat tekniset laitteet, järjestelmät ja tietoliikenneyhteydet ovat käytettävissä.

150 §:n mukaan esityslista julkaistaan kunnan verkkosivuilla. Ennen julkaisemista esityslistalta poistetaan salassa pidettävät tiedot sekä henkilötiedot, joihin ei liity tiedottamisintressiä. Erityisestä syystä verkossa julkaistavalta esityslistalta voidaan poistaa yksittäinen kokousasia. Esityslistan liitteitä julkaistaan kunnan verkkosivuilla harkinnan mukaan ottaen huomioon kunnan asukkaiden tiedonsaanti-intressit.

153 §:n mukaan ympäristöterveyslautakunnan jäsenten ja esittelijän lisäksi ympäristöterveyslautakunnan kokouksessa on läsnäolo- ja puheoikeus kunnanhallituksen puheenjohtajalla ja kunnanjohtajalla. Lautakunta päättää muiden henkilöiden läsnäolo- ja puheoikeudesta. Lautakunta voi päättää asiantuntijan kuulemisesta yksittäisessä asiassa. Asiantuntija voi olla läsnä kokouksessa asiasta käytävän keskustelun päättymiseen asti.

160 §:n mukaan ympäristöterveyslautakunnan esittelijänä toimii ympäristöterveysjohtaja. Esittelijän ollessa poissa tai esteellinen hänen sijaisekseen määrätty toimii esittelijänä. Lautakunta voi määrätä päätettävään olevassa asiassa tulosyksikön esimiehen tai muun viranhaltijan esittelemään tämän toimialaan kuuluvan asian. Toimitelin voi erityisestä syystä päättää, että asia käsitellään puheenjohtajan selostuksen pohjalta ilman viranhaltijan esittelyä.

Kuntalain (410/2015) 103 §:n mukaan ympäristöterveyslautakunta on päätösvaltainen, kun enemmän kuin puolet jäsenistä on läsnä. Läsnä oleviksi katsotaan myös ympäristöterveyslautakunnan jäsenet, jotka osallistuvat kokoukseen sähköisesti.

Kokous voidaan järjestää myös hybridikokouksena (Tervon kunnan hallintosääntö 24.6.2025 §144)

AR AH



16.12.2025

Julkinen

Kokouskutsu ja esityslista on toimitettu lautakunnan jäsenille ja esittelijälle sekä kunnanhallituksen puheenjohtajalle ja kunnanjohtajalle.

Valmistelija  
Päivi Karinen  
puh. 044 7499 400  
[etunimi.sukunimi\(at\)tervo.fi](mailto:etunimi.sukunimi(at)tervo.fi)

**Ympäristöterveysjohtajan päätösehdotus:**

Kokouksen puheenjohtaja toteaa kokouksen laillisuuden ja päätösvaltaisuuden.

**Päätös:**

Päätösehdotuksen mukaisesti

---

AR H



16.12.2025

Julkinen

## PÖYTÄKIRJANTARKASTAJIEN JA ÄÄNTEN LASKIJOIDEN VALITSEMINEN

### Ymp.terv.ltk § 25

Tervon kunnan hallintosäännön (Kvalt. 24.6.2025) 169 §:n mukaan pöytäkirjan kirjoittaa puheenjohtajan johdolla pöytäkirjanpitäjä. Pöytäkirjan pitämisestä ja sisällöstä vastaa toimitielimen puheenjohtaja. Jos puheenjohtaja ja pöytäkirjanpitäjä ovat eri mieltä kokouksen kulusta, pöytäkirja laaditaan puheenjohtajan näkemyksen mukaan.

Pöytäkirjan allekirjoittaa puheenjohtaja ja varmentaa pöytäkirjanpitäjä.

Pöytäkirja tarkastetaan toimitielimen päättämällä tavalla.

Pöytäkirja voidaan allekirjoittaa ja tarkastaa sähköisesti. Sähköisessä päätöksentekomenetelyssä tehtyjä päätöksiä koskeva pöytäkirja tai sen osa voidaan tarkastaa erikseen ennen kokousta.

Valmistelija  
Päivi Karinen  
puh. 044 7499 400  
[etunimi.sukunimi\(at\)tervo.fi](mailto:etunimi.sukunimi(at)tervo.fi)

### Ympäristöterveysjohtajan päätösehdotus:

Ympäristöterveyslautakunta valitsee kaksi jäsentä kokouksen pöytäkirjantarkastajaksi. Pöytäkirjantarkastajat toimivat tarvittaessa äänten laskijoina.

Pöytäkirja tarkastetaan välittömästi kokouksen jälkeen ympäristöterveyspalveluiden toimistossa (Tervontie 4).

### Päätös:

Pöytäkirjan tarkastajiksi valittiin Heikki Haatainen ja Anne Raatikainen

---

AR #



16.12.2025

Julkinen

## TYÖJÄRJESTYKSEN HYVÄKSYMINEN

### Ymp.terv.ltk § 26

Tervon kunnan hallintosäännön (Kvalt. 24.6.2025) 159 §:n mukaan asiat käsitellään esityslistan mukaisessa järjestyksessä, jollei toimitella toisin päätä.

Toimitella voi esittelijän ehdotuksesta tai jäsenen ehdotuksesta, jota on kannatettu, ottaa enemmistö päätöksellä käsiteltäväksi asian, jota ei ole mainittu kokouskutsussa.

Jos esittelijän ehdotus on asian palauttaminen valmisteltavaksi, toimitella voi ratkaista asian päätöksellään vain perustellusta syystä.

Hallintolain (434/2003) 31 §:n mukaan viranomaisen on huolehdittava asian riittävästä ja asianmukaisesta selvittämisestä hankkimalla asian ratkaisemiseksi tarvittavat tiedot ja selvitykset. Valmistelun riittävyys tulee harkita tapauskohtaisesti.

Valmistelija  
Päivi Karinen  
puh. 044 7499 400  
[etunimi.sukunimi\(at\)tervo.fi](mailto:etunimi.sukunimi(at)tervo.fi)

### Ympäristöterveysjohtajan päätösehdotus:

Ympäristöterveyslautakunta hyväksyy esityslistan kokouksen työjärjestykseksi.

### Päätös:

Päätösehdotuksen mukaisesti

---

AK HA



16.12.2025

Julkinen

## VIRANHALTIJAPÄÄTÖSTEN TÄYTÄNTÖÖNPANOKELPOISUUS

### Ymp.terv.ltk § 27

Kuntalain (410/2015) 92.1 §:n mukaan kunnanhallitus voi ottaa käsiteltäväkseen asian, joka on tämän lain nojalla tai hallintosäännössä siirretty hallituksen alaisen viranomaisen toimivaltaan ja jossa asianomainen viranomainen on tehnyt päätöksen.

Tervon kunnan hallintosäännön (Kvalt. 24.6.2025) 55 §:n mukaan kunnanhallitus, kunnanhallituksen puheenjohtaja ja kunnanjohtaja voivat ottaa kunnanhallituksen käsiteltäväksi asian, joka on kuntalain nojalla hallintosäännössä siirretty kunnanhallituksen alaisen viranomaisen (lautakunnan tai viranhaltijan) toimivaltaan ja jossa asianomainen viranomainen on tehnyt päätöksen.

Otto-oikeus koskee vastaavasti lautakuntia, niiden puheenjohtajia tai toimistopäällikköä (esittelijää) asianomaisen lautakunnan alaisen viranomaisen asioissa, jollei kunnanhallitus, kunnanhallituksen puheenjohtaja tai kunnanjohtaja ole ilmoittanut asian ottamisesta kunnanhallituksen käsiteltäväksi.

Ylemmän toimielimen käsiteltäväksi ei kuitenkaan saa ottaa:

- 1) lain tai asetuksen mukaisia lupa-, ilmoitus-, valvonta- tai toimitusmenettelyä koskevia asioita;
- 2) yksilöön kohdistuvia opetustoimen, terveydenhuollon tai sosiaalitoimen asioita;
- 3) 51 §:ssä tarkoitettulle kuntien yhteiselle toimielimelle siirrettyjä asioita, jos asianomaiset kunnat niin sopivat.

*Otto-oikeus määräytyy ympäristöterveydenhuollon asioissa yhteistoimintasopimuksen mukaisesti. Ympäristöterveydenhuollon palveluita koskevan yhteistoimintasopimuksen (1.1.2012 lukien) mukaisesti isäntäkunnalla ei ole otto-oikeutta yhteiselle toimielimelle siirrettyihin asioihin lukuun ottamatta laillisuusvalvonnan, mukaan luettuna yhteistoimintasopimuksen ja kunnan hallintoa koskevien määräysten mukaisuuden, edellyttämää otto-oikeutta.*

Puheenjohtajan ollessa estynyt varapuheenjohtaja voi tehdä ottopäätöksen. Vastaavasti esittelijän ollessa estynyt esittelijän sijainen voi tehdä ottopäätöksen.

Puheenjohtajan tai viranhaltijan tekemä ottopäätös kirjataan, jotta otto-oikeuden käyttäminen määräajassa voidaan tarvittaessa näyttää toteen.

Otto-oikeutta on käytettävä kuntalaissa säädetyn oikaisuvaatimusajan kuluessa.

Kunnanhallitus on 24.1.2005 § 42 päättänyt, että kunnanhallitus ei käytä otto-oikeuttaan seuraavien asioiden ja asiaryhmien osalta:

- sellaiset virkavapaudet ja työvapaat, jonka saamiseen viranhaltijalla tai työntekijällä on lainsäädännön, virka- tai työehtosopimuksen nojalla ehdoton oikeus
- harkinnanvaraiset palkattomat virkavapaudet tai työvapaat, joiden kesto on enintään 30 kalenteripäivää kerrallaan
- vuosilomaa ja lomarahavapaata koskevat päätökset
- henkilöstön koulutus- ja kehittämistoiminta
- henkilöstölle myönnettäviä henkilökohtaisen lisän vuosisidonnaisia osia ja määrävuosikorotuksia koskevat asiat
- eron myöntäminen virka- tai työsuhteesta
- sijaisen ottaminen enintään 1 vuoden määräajaksi ja valitun palkkaus



16.12.2025

Julkinen

- työ- ja yms. harjoittelua koskevat sopimukset
- sivutoimi-ilmoitukset
- henkilöstön työtehtäviin ja työaikoihin liittyvät päätökset
- henkilökohtaisen lisän maksaminen ja määräaikainen peruspalkan tarkistaminen tehtävien olennaisesti muuttuessa.

Hallintosäännön 55 §:n mukaan kunnanhallitukselle ja lautakunnalle on neljän (4) päivän kuluessa ilmoitettava viranomaisen (lautakunnan tai viranhaltijan) tekemästä päätöksestä, joka voidaan ottaa kunnanhallituksen tai lautakunnan käsiteltäväksi. Ilmoitus tehdään sähköisesti kunnanhallituksen (ja lautakunnan) puheenjohtajalle ja esittelijälle. Jos pöytäkirjaa ei tarkasteta, määräaika lasketaan pöytäkirjan allekirjoittamisesta.

Ympäristöterveyslautakunnan kokouksissa ovat nähtävillä ympäristöterveysjohtajan ympäristöterveystoimea koskevat päätökset sekä ympäristöterveystarkastajien tekemät viranhaltijapäätökset. Päätösluettelot edellisen kokouksen jälkeen tehdyistä päätöksistä ovat luettavissa päätöksen tehneen viranhaltijan työhuoneessa ja kokouksessa. Ympäristöterveyslautakunta päättää, käyttääkö se otto-oikeuttaan ko. viranhaltijapäätösten kohdalla. Ko. viranhaltijat eivät osallistu asian käsittelyyn, eikä päätöksentekoon (Hallintolaki 434/2003 29 § ja 28 §:n palvelussuhdejääviys). Pöytäkirjanpitäjänä toimii ympäristöterveyslautakunnan puheenjohtaja.

Valmistelija  
Päivi Karinen  
puh. 044 7499 400  
[etunimi.sukunimi\(at\)tervo.fi](mailto:etunimi.sukunimi(at)tervo.fi)

#### **Puheenjohtajan päätösehdotus:**

Ympäristöterveyslautakunta päättää käyttääkö se otto-oikeuttaan 6.11.2025.-9.12.2025 välisenä aikana ympäristöterveysjohtajan ympäristöterveystoimea koskevien päätösten sekä ympäristöterveystarkastajien tekemien viranhaltijapäätösten kohdalla.

Ympäristöterveysjohtaja ei osallistu asian käsittelyyn eikä päätöksentekoon, (Hallintolaki 434/2003 29 § ja 28 §:n palvelussuhdejääviys). Pöytäkirjanpitäjänä toimii ympäristöterveyslautakunnan puheenjohtaja.

#### **Päätös:**

Ympäristöterveyslautakunta päätti, ettei se käytä otto-oikeutta ko. pykälissä. Pöytäkirjan pitäjänä toimi lautakunnan puheenjohtaja.

AR HH



16.12.2025

Julkinen

## YMPÄRISTÖTERVEYSTOIMEN VALVONTASUUNNITELMA 2025 -2028

### Ymp.terv.Itk 28 §

Liite 1

Tervon kunnan ympäristöterveysvalvonnan valvontaohjelma päivitettiin laajasti vuonna 2024 valvontaohjelmakauden vaihtuessa. Tällöin valvontaohjelma oli myös alueen asukkaiden kommentoitavana ja saadut kommentit huomioitiin päivitystyössä. Vuodelle 2026 on tehty pääsääntöisesti teknisluonteisia korjauksia, joissa on päivitetty lainsäädännön pienempiä muutoksia sekä esimerkiksi keskusvirastojen muuttuneita nimityksiä sekä tehtävänkajoja.

Eläinlääkintähuollon valtakunnallinen suunnitelma (EHO) on julkaistu uudelle valvontaohjelmakaudelle, vuosille 2026–2028. Jatkossa myös EHO tulee noudattelemaan yhteneviä valvontaohjelmakausia muun ympäristöterveydenhuollon valvontasuunnitelmien kanssa. Uusi EHO huomioi laajasti Eläinlääkintähuoltolain voimaan astuvat muutokset ja niiden vaikutukset kunnalliseen eläinlääkintähuoltopalveluiden järjestämiseen.

Tervon kunnan eläinlääkintähuollon suunnitelman päivityksessä on huomioitu sekä uusi valtakunnallinen EHO että 1.1.2026 voimaan tulevan uuden eläinlääkintähuoltolain vaatimat muutokset valvontayksikössä. Näitä muutoksia ovat mm. järjestämisvastuun laajuus ja täydentävien palveluiden valikoiman määrittely.

Valmistelija  
Päivi Karinen  
044 74 99 400  
[paivi.karinen@tervo.fi](mailto:paivi.karinen@tervo.fi)

### Ympäristöterveysjohtajan päätösehdotus:

Ympäristöterveyslautakunta hyväksyy ympäristöterveydenhuollon valvontasuunnitelman 2025–2028 päivitykset vuodelle 2026 (Liite 1), ja valtuuttaa ympäristöterveysjohtajan tekemään asiakirjaan teknisluonteisia korjauksia.

### Päätös:

Päätös päätösehdotuksen mukaisesti

AR AH



16.12.2025

Julkinen

## PÄÄTÖS ELÄINLÄÄKINTÄHUOLTOLAIN 9 § MUKAISESTA KUNNALLISTEN ELÄINLÄÄKÄRIPALVELUJEN JÄRJESTÄMISVASTUUN LAAJUUDESTA JA 17 § MUKAISISTA TÄYDENTÄVISTÄ PALVELUISTA

### Ymp.terv.ltk § 29

#### Tausta ja nykytilanne

Tervon kunnan ympäristöterveyspalvelut järjestää kunnalliset eläinlääkäripalvelut Suonenjoella, Rautalammilla, Tervossa, Vesannolla, Pielavedellä ja Keiteleellä sekä Kuopion kaupungin osalta suurelainten päivystysaikaiset palvelut Karttulan alueella.

Lakisääteisten tehtävien hoitamiseksi yhteistoiminta-alueella on 9 kunnaneläinlääkäriä ja 1 valvontaeläinlääkäriä vakituista virkaa sekä yksi määräaikainen valvontaeläinlääkäriä virka. Lisäksi yksikössä on 1,2 eläintenhoitajan tehtävää. Eläinlääkäripäivystys virka-ajan ulkopuolella järjestetään omana palveluna kahdessa päivystyspiirissä ja säännöllisesti hyödynnetään myös sijaisia sekä ulkopuolisia päivystäviä eläinlääkäreitä päivystystiheyden pitämiseksi kohtuullisena. Voimassa olevan eläinlääkintähuoltolain (765/2009) 11 §:n mukaan kunnan on järjestettävä arkipäivisin virka-aikana peruseläinlääkäripalvelu asukkaidensa pitämiä kotieläimiä varten sekä sellaisten yhteisöjen pitämiä kotieläimiä varten, joilla on kotipaikka kunnan alueella. Muita kotieläimiä kuin hyötyeläimiä varten palvelu on kuitenkin järjestettävä vain, jos palvelua ei ole muuten saatavilla. Lisäksi kunnan on järjestettävä kiireellistä eläinlääkäripalvelua alueellaan olevia kotieläimiä varten kaikkina vuorokaudenaikoina. Tervon kunnan ympäristöterveyspalvelut päivystää sekä tuotantoeläimet että pieneläimet sekäpäivystyksenä molemmissa päivystyspiireissä eläinlääkäreiden mielekkään työnkuvan ja riittävän potilasmäärän varmistamiseksi.

Nykyisessä eläinlääkintähuoltolaissa on todettu haasteita koskien kilpailuneutraaliteettisääntelyä. Taustalla on ollut myös tarve selkeyttää julkisten eläinlääkäripalvelujen suhdetta yleishyödyllisiä palveluja koskeviin EU:n valtontukisääntöihin (SGEI, Services of General Economic Interest).

Uusi eläinlääkintähuoltolaki (285/2023) tulee voimaan 1.1.2026. Uusi laki määrittää kuntien lakisääteisen eläinlääkäripalvelujen järjestämistä vanhaa lakia selkeämmin. Velvoitettiin eläinten hyvinvoinnin, eläintautien, merkinnän ja rekisteröinnin, sivutuotteiden sekä tuonnin ja viennin valvonnan osalta ei tule muutoksia.

Alueellisen järjestäjän tulee määrittää lakisääteisten eläinlääkäripalvelujen järjestämistapa ennen uuden lain voimaantuloa. Järjestämistä määritettäessä on otettava huomioon alueen yksityinen eläinlääkäripalvelujen tarjonta. Järjestämistä päätöstä tulee tarkastella uudelleen alueellisen markkinatilanteen muuttuessa tai vähintään kolmen vuoden välein.

#### Uuden lain vaatimukset järjestäjälle

Uuden eläinlääkintähuoltolain 3.4 §:n mukaan kunta, jäljempänä järjestäjä, huolehtii alueellaan eläinlääkäripalvelujen sekä elintarvikkeiden turvallisuuden valvonnan ja kunnaneläinlääkäriä säädettyjen tehtävien hoidon järjestämisestä siten kuin laissa säädetään. Järjestäjän tehtävistä huolehtii lautakunta tai muu monijäseninen toimielin.

Uuden lain mukaan kunnan on järjestettävä eläinten terveyden ja hyvinvoinnin sekä kansanterveyden kannalta välttämättömät eläinlääkäripalvelut, jotka määritellään lain 8 ja 9



16.12.2025

Julkinen

§:ssä. Tehtävien hoitamista varten järjestäjällä on oltava tarpeellinen määrä kunnaneläinlääkäri virkoja.

Eläinlääkintähuoltolain 8 §:n mukaan eläinten terveyden ja hyvinvoinnin sekä kansanterveyden kannalta välttämättömät eläinlääkäripalvelut, jotka turvataan tarvittavilta osin julkisen järjestämismvastuun kautta, ovat:

- 1) yleistutkimus ja terveydentilan arviointi eläinten terveyden todentamiseksi;
- 2) kissojen ja koirien tunnistusmerkintä;
- 3) eläinterveyskäynnit, joista säädetään tarttuvista eläintaudeista sekä tiettyjen eläinterveyttä koskevien säädösten muuttamisesta ja kumoamisesta ("eläinterveysäännöstö") annetun Euroopan parlamentin ja neuvoston asetuksen (EU) 2016/429 25 artiklassa, sekä elintarviketuotantoa varten pidettävien eläinten pitopaikoissa tehtävät terveydenhuoltokäynnit ja terveydenhuoltosuunnitelmat;
- 4) rokotus;
- 5) loisten häätöön ja ehkäisyyn liittyvät toimenpiteet;
- 6) suun terveydenhuoltoon liittyvät välttämättömät perustoimenpiteet tai, jos se on toimenpiteen laajuus tai vaativuus huomioon ottaen tarkoituksenmukaista, jatkohoitoon lähettäminen;
- 7) sarvien ja sarven aiheiden poistaminen naudoilta ja vuohilta;
- 8) lisääntymiseen liittyvät tarkastukset ja tutkimukset sekä lisääntymisongelmien hoito elintarviketuotantoa varten pidettävälle naudoille, sioille, lampaille, vuohille ja poroille;
- 9) kastraatio naudalle, sialle, lampaalle, vuohelle, porolle, koiralle ja kissalle sekä sterilisaatio kissalle;
- 10) sairaan eläimen kliininen tutkimus ja hoitotarpeen arviointi, tavanomaisten näytteiden ottaminen ja pikatestaus tai toimittaminen laboratoriotutkimuksiin eläimen sairauden syyn selvittämiseksi sekä tarvittaessa eläimen lähettäminen jatkotutkimuksiin;
- 11) sairaalle elintarvike- tai turkistuotantoa varten pidettävälle eläimelle tarvittava hoito, jota on mahdollista antaa eläimen pitopaikassa ja johon kuuluu myös nautaeläimen juoksumahaleikkaus;
- 12) perustasoinen ensiapuluonteinen hoito, jota tarvitaan muulle kuin 11 kohdassa tarkoitettulle eläimelle, johon kuuluvat ruoansulatuskanavan ja virtsateiden häiriöiden konservatiivinen hoito, tulehdus- ja kiputilojen hoito, sokin hoito, metabolisten häiriöiden hoito, haavojen ompelu, muu vastaava enintään vähäisiä kirurgisia toimenpiteitä sisältävä hoito, tavanomaisimpien pienten kotieläinten luunmurtumien immobilisaatio sekä hoitoon liittyvä välttämätön jatkokäsittely tai lääkehoito ja tarvittaessa eläimen lähettäminen jatkohoitoon;
- 13) synnytysapu, johon kuuluvat keisarileikkauksista nautojen, lampaiden, vuohien ja kissojen keisarileikkaus;
- 14) eläimen lopetus.

Eläinlääkintähuoltolain 9 §:n mukaan kunkin järjestäjän järjestämismvastuun laajuus määräytyy alueellisten tarpeiden perusteella.

Järjestäjän tulee järjestää 8 §:n mukaiset palvelut ainakin elintarvike- tai turkistuotantoa varten pidettävälle eläimelle. Lisäksi tulee järjestää sellainen eläimen äkillisen ja vakavan sairastumisen, vahingoittumisen tai sairauden vaikeutumisen edellyttämä välitön arviointi ja hoito, jota ei voida siirtää ilman sairauden pahenemista tai eläimen merkittävää kärsimystä, sekä eläimen lopetus eläinsuojelullisin perustein (kiireellinen eläinlääkäriapu).

Muut 8 §:n mukaiset palvelut kuuluvat järjestämismvastuuseen siltä osin kuin niiden järjestäminen on tarpeen kyseisten palvelujen riittävän ja kohtuuhintaisen alueellisen saatavuuden sekä muiden järjestäjälle laissa säädettyjen tehtävien asianmukaisen hoidon turvaamiseksi.



16.12.2025

Julkinen

Järjestämisvastuuseen kuuluvien eläinlääkäripalvelujen mitoituksessa on otettava huomioon yksityisten eläinlääkäripalvelun tuottajien järjestäjän alueella tarjoamat palvelut.

Eläinlääkintähuoltolain 10 §:n 1 momentin mukaan järjestämisvastuuseen kuuluvien palvelujen tulee olla saatavilla niitä kotieläimiä varten, joiden omistajan tai haltijan asuin- tai kotipaikka on järjestäjän alueella. Eläinten pitopaikassa annettavien eläinlääkäripalvelujen tulee olla saatavilla järjestäjän alueella pidettäviä kotieläimiä varten.

Kiireellinen eläinlääkäriapu on järjestettävä sitä tarvitsevia eläimiä varten myös virka-ajan ulkopuolella. Poiketen siitä, mitä 10 §:n 1 momentissa säädetään, kiireellistä eläinlääkäriapua on annettava kaikille järjestäjän alueella oleville kotieläimille, jollei voida pitää olosuhteisiin nähden kohtuullisena, että eläin viedään saamaan eläinlääkäriapua järjestämisvastuussa olevan järjestäjän alueelle.

Järjestäjän tulee huolehtia, että järjestämisvastuuseen kuuluvia eläinlääkäripalveluja on saatavilla arkipäivisin ainakin virka-aikaan. Järjestämisvastuuseen kuuluvien eläinlääkäripalvelujen tulee olla saatavilla palveluiden käyttäjien kannalta kohtuullisessa ajassa ja kohtuullisella etäisyydellä maantieteelliset olosuhteet huomioon ottaen.

Eläinlääkäripalvelut tulee järjestää siten, että eläinlääkäri käy tarvittaessa eläinten pitopaikassa, kun palveluja tuotetaan elintarvike- tai turkistuotantoa varten pidettäville kotieläimille, hevoseläimille sekä sellaisille muille suurikokoisille kotieläimille, joita ei voida ilman merkittävää vaivaa kuljettaa eläinlääkäriin vastaanotolle.

Eläinlääkintähuoltolain 20 §:n mukaan järjestäjän velvollisuudesta huolehtia elintarvikelain ja sillä täytäntöön pantavien säännösten noudattamisen valvonnasta säädetään mainituissa laissa.

Järjestäjän on huolehdittava muissa 1 §:n 3 momentissa mainituissa laeissa kuin elintarvikelaissa kunnaneläinlääkärille säädettyjen tai näiden lakien nojalla määrättyjen valvonta-tehtävien hoidon edellytysten järjestämisestä alueellisten ja valtakunnallisten valvontaa koskevien suunnitelmien mukaisesti.

### Palvelutarpeen selvitys

Tervon kunnan ympäristöterveyspalveluiden alueella merkittävimpiä tuotantoeläintiloja on seuraavasti: nautatiloja on noin 186 kpl (joissa nautoja noin 13 500 kpl), sikatiloja 3 kpl, (joissa sikoja noin 350 kpl) yli 50 lampaan tiloja noin 3 kpl, ammattimaisia / laajamittaisia hevostiloja noin 20 kpl, munintakanaloita 15 kpl, vesiviljelylaitoksia 4 kpl ja mehiläistarhoja noin 20 kpl. Lisäksi alueella on laajasti pienempiä lammas- ja vuohitiloja, harrastekanaloita ja harrastetarhaajia sekä hevosten pitopaikkoja. Lemmikkieläinten määräksi on arvioitu noin 2365 kpl (1/8 väkiluvusta), joista valtaosa on koiria ja kissoja. Arvio voi olla todellisuutta pienempi, koska maaseutumaisella alueella lemmikinomistajia on keskimääräistä enemmän ja myös kotitalouskohtainen lemmikkieläinmäärä on taajama-alueita suurempaa. Lisäksi kausimatkaileu on merkittävä työllistäjä lemmikkieläinten osalta. Kaikki yhteistointa-alueen kunnat ovat merkittäviä kesämökkikuntia. Alueen eläinlääkäriin vastaanotoilla vuosittain hoidettavien pieneläinten määrä on merkittävästi arviolukua suurempi, mikä osaltaan viittaa alueen arviolukua tiheämpään pieneläinmäärään.

Vuonna 2024 eläinlääkintähuollon suoritteisiin kirjattiin 2037 sairaskäyntiä ja 6119 vastaanottokäyntiä virka-aikaan, lisäksi kirjattiin 415 sairaskäyntiä ja 463 vastaanottokäyntiä



16.12.2025

Julkinen

päivystysaikaan. Päivystysaikaiset sairaskäynnit sisältävät Kuopiolle Karttulan osalta myydyn palvelun ja virka-ajan sairaskäynnit sisältävät terveydenhuoltokäynnit sopimustiloille. Terveydenhuoltokäyntejä oli vuonna 2024 yhteensä 317 kpl.

### **Eläinlääkäripalvelujen markkinakartoitus Tervon kunnan ympäristöterveyspalveluiden alueella**

Eläinlääkäripalvelujen järjestämistä vastuun määrittämiseksi ja alueellisen palveluntarjonnan kartoittamiseksi on koottu tiedot alueella toimivista yksityisistä eläinlääkäripalveluiden tuottajista. Tervon ympäristöterveyspalveluiden alueella toimii vakiintuneesti vain yksi hevosten lisääntymispalveluita tarjoava yksityinen eläinlääkäri. Valvontayksikön ulkopuolella on kuitenkin runsaasti yksityistä palveluntarjontaa, joihin kunnaneläinlääkärit ohjaavat asiakkaat, jotka tarvitsevat lisätutkimuksia esimerkiksi kuvantamispalveluiden tai tarkemman ultraäänien avulla. Myös vaativampia kirurgisia toimenpiteitä tarvitsevat pieneläinpotilaat lähetetään pääsääntöisesti yksityisen palvelun piiriin. Markkinakartoituksessa päädyttiin huomioimaan myös lähialueiden palveluntarjonta. Eläinlääkäripalveluiden tuottajille noin 100 km säteellä Tervon ympäristöterveyspalveluiden vastaanotoista on lähetetty syksyllä 2025 webropol-kysely, jolla selvitettiin toiminnan laajuutta ja luonnetta. Kysely lähetettiin kolmelle yksityiselle vastaanotolle.

Webropol -kyselyyn ei saatu yhtään vastausta useista muistutusviesteistä huolimatta. Kaksi vastaanottoa (Kuopiossa ja Kuopion Maaningalla) vastasi sähköpostitse, ettei heillä ole mitään kommentoitavaa Tervon ympäristöterveyspalveluiden järjestämistapaan. Lisäksi alueella toimiva yksityinen hevosten lisääntymispalveluita tarjoava eläinlääkäri kommentoi sähköpostitse, että kokee kunnallisen palvelun täydentävän yksityistä palveluntarjontaa. Nykyisenkaltainen tapa hoitaa hevosten lisääntymisdiagnoosiikkaa on ollut kaikkia hyödyttävä.

### **Järjestämistä vastuun laajuus**

Tervon kunnan ympäristöterveyslautakunta on eläinlääkintähuoltolain 3.4 §:n mukaisesti järjestäjä Suomenjoen kaupungin sekä Tervon, Rautalammin, Vesannon, Pielaveden ja Keiteleen kuntien osalta. Lisäksi Tervon kunnan ympäristöterveyspalveluilla on voimassa oleva sopimus Kuopion kaupungin kanssa suurelainten eläinlääkäripalveluiden järjestämisestä Karttulan alueella. Eläinlääkintähuoltolain 9 §:n nojalla järjestäjän on määritettävä järjestämistä vastuunsa laajuus.

Eläinlääkintähuoltolain 8.1 §:n mukaisen luettelon kaikkien eläinlääkäripalvelujen sisällyttäminen alueelliseen järjestämistä vastuuseen on tarpeellista kyseisten palvelujen riittävän alueellisen saatavuuden sekä laissa järjestäjälle säädyttyjen muiden tehtävien hoidon turvaamiseksi. Näitä ovat muun muassa kiireellisen eläinlääkärin avun saatavuus, valvontatehtävät sekä eläintautivalmius. Palvelukohtaiset perustelut ovat seuraavat:

1) Yleistutkimus ja terveydentilan arviointi eläinten terveyden todentamiseksi; välttämätön osa muita järjestämistä vastuuseen kuuluvia eläinlääkäripalveluita (mm. rokotus), joten kuuluu aina järjestämistä vastuuseen.

2) Kissojen ja koirien tunnistusmerkintä; koiran tunnistusmerkintä on lakisääteinen velvollisuus koirien omistajille, joten on välttämätöntä varmistaa palvelun saatavuus kaikissa tilanteissa. Koirien ja kissojen tunnistusmerkintä on sisällytettävä järjestämistä vastuuseen, koska muualla laissa järjestäjälle säädettyjen tehtävien asianmukaisen hoidon turvaaminen sitä edellyttää. Eläintauti- ja eläinsuojeluvalvonnassa on varauduttava tunnistusmerkintään



16.12.2025

Julkinen

kerralla suuri määrä eläimiä, joten on tärkeää varmistaa, että kunnaneläinlääkärit voivat toimia tässä tehtävässä.

3) Eläinterveyskäynnit, joista säädetään tarttuvista eläintaudeista sekä tiettyjen eläinterveyttä koskevien säädösten muuttamisesta ja kumoamisesta ("eläinterveys säännöstö") annetun Euroopan parlamentin ja neuvoston asetuksen (EU) 2016/429 25 artiklassa, sekä elintarviketuotantoa varten pidettävien eläinten pitopaikoissa tehtävät terveydenhuoltokäynnit ja terveydenhuoltosuunnitelmat; kuuluu lain 9 §:n mukaan aina järjestämisvastuuseen, sillä eläinterveyskäynnit koskevat tuotantoeläimiä ja toteutetaan pääasiassa osana terveydenhuoltokäyntejä.

4) Rokotus; Kansanterveydellisistä syistä on varauduttava ihmisten ja eläinten välillä leviävien tarttuvien tautien (kuten rabies, leptospira) ennaltaehkäisyyn nopeasti käynnistettävillä rokotuksilla. Tämän vuoksi palvelun on kuuluttava järjestämisvastuuseen. Rokotukset ovat olennaisia infektio tautien ehkäisyssä. Vähentämällä infektio tautien esiintymistä edistetään sekä eläinten että ihmisten terveyttä ja hyvinvointia. Kansanterveyttä edistetään rokotamalla eläimiä vaarallisia zoonooseja kuten rabiasta vastaan sekä vähentämällä muiden eläintautien esiintymistä ja siten mikrobilääkkeiden käyttöä infektio tautien ja niiden jälkitautien hoidossa. Rokottaminen on sisällytettävä järjestämisvastuuseen, koska muualla laissa järjestäjälle säädettyjen tehtävien asianmukaisen hoidon turvaaminen sitä edellyttää. Eläintautivalmiuden vuoksi on varauduttava tarvittaessa rokotamaan kerralla suuri määrä eläimiä esimerkiksi epidemiatilanteessa, tai laittomasti maahantuotuja eläimiä.

5) Loisten häätöön ja ehkäisyyn liittyvät toimenpiteet; ihmisten ja eläinten välillä leviävät loiset (muun muassa heisimadot ja suolinkaiset) on voitava estää, palvelun riittävydestä on huolehdittava ja mahdolliseen nopeaan lääkitystarpeen lisääntymiseen on varauduttava sisällyttämällä palvelu järjestämisvastuuseen. Vähentämällä loistautien esiintymistä edistetään eläinten terveyttä ja hyvinvointia koko Suomessa. Tietyt loistaudit ovat zoonooseja, ja siten loisten häädöllä ja ehkäisyllä edistetään myös kansanterveyttä. Loisten häätöön ja ehkäisyyn liittyvät toimenpiteet on sisällytettävä järjestämisvastuuseen, koska muualla laissa järjestäjälle säädettyjen tehtävien asianmukaisen hoidon turvaaminen sitä edellyttää. Eläintautivalmiuden näkökulmasta on varauduttava lääkitsemään kerralla suuri määrä esimerkiksi laittomasti maahantuotuja eläimiä.

6) Suun terveydenhuoltoon liittyvät välttämättömät perustoimenpiteet tai, jos se on toimenpiteen laajuus tai vaatavuus huomioon ottaen tarkoituksenmukaista, jatkohoitoon lähettäminen; suun terveydenhuollon kohtuuhintaisten palvelujen riittävyys on varmistettava koko alueella sisällyttämällä nämä järjestämisvastuuseen. Yksityinen toimija voi valita asiakkaansa, joten suun terveydenhuollon järjestäminen on viime sijassa järjestäjän vastuulla. Kunnallisessa eläinlääkintähuollossa tarjottavat suun terveydenhuoltoon liittyvät perustoimenpiteet eivät merkittävästi vaikuta markkinoiden toimintaan.

7) Sarvien ja sarven aiheiden poistaminen naudoilta ja vuohilta; kuuluu lain 9 §:n mukaan aina järjestämisvastuuseen.

8) Lisääntymiseen liittyvät tarkastukset ja tutkimukset sekä lisääntymisongelmien hoito elintarviketuotantoa varten pidettäville naudoille, sioille, lampaille, vuohille ja poroille; kuuluu lain 9 §:n mukaan aina järjestämisvastuuseen.

9) Kastraatio naudalle, sialle, lampaalle, vuohelle, porolle, koiralle ja kissalle sekä sterilisaatio kissalle; kuuluu järjestämisvastuuseen aina tuotantoeläinten osalta, ja kohtuuhintaisen palvelun saatavuus on välttämätöntä varmistaa järjestämisvastuuseen sisällyttämällä



16.12.2025

Julkinen

myös kissojen osalta eläinsuojelullisista syistä (kissapopulaatioiden syntymisen estämiseksi). Kissojen hallitsematon lisääntyminen ja kissan päätyminen kulkukissaksi johtavat eläinten hyvinvointiongelmien. Lisäksi kissat voivat levittää eläintauteja ja zoonooseja, joista seuraa riskejä eläinten ja ihmisten terveydelle. Löytöeläinten talteenotto on eläinten hyvinvoinnista annetussa laissa (693/2023) kunnille asetettu velvoite, ja tehostamalla kissojen kastraatioita ja sterilisaatioita vähennetään kuntien kustannuksia löytöeläinten osalta. Koirien kastraatio sisällytetään myös järjestämisvastuuseen palvelun saatavuuden varmistamiseksi. Yksityinen toimija voi valita asiakkaansa, joten koiran kastraation järjestäminen on viime sijassa järjestäjän vastuulla. Koiran kastraatio voi olla välttämätön harvinaisessa tilanteessa, jossa uroskoiran todetaan kantavan *Brucella canis* -bakteeria. *Brucella canis* voi tarttua myös ihmiseen.

10) sairaan eläimen kliininen tutkimus ja hoitotarpeen arviointi, yksinkertainen kuvantaminen käytössä olevalla välineistöllä (rektaaliultra) niiltä osin, kuin se akuutin, henkeä tai terveyttä uhkaavan sairauden syyn selvittämiseksi on tarpeen (kuten ultraäänitutkimus pyometran, vapaan nesteen, kasvaimen tai virtsarakon muutosten havaitsemiseksi), tavanomaisten näytteiden ottaminen ja pikatestaus tai toimittaminen laboratoriotutkimuksiin eläimen sairauden syyn selvittämiseksi sekä tarvittaessa eläimen lähettäminen jatkotutkimuksiin;

11) Sairaalle elintarvike- tai turkistuotantoa varten pidettävälle eläimelle tarvittava hoito, jota on mahdollista antaa eläimen pitopaikassa ja johon kuuluu myös nautaeläimen juoksumahaleikkaus; kuuluu lain 9 §:n mukaan aina järjestämisvastuuseen.

12) Perustasoinen ensiapuluonteinen hoito, jota tarvitaan muulle kuin 11 kohdassa tarkoitettulle eläimelle, johon kuuluvat ruoansulatuskanavan ja virtsateiden häiriöiden konservatiivinen hoito, tulehdus- ja kiputilojen hoito, sokin hoito, metabolisten häiriöiden hoito, haavojen ompelu, muu vastaava enintään vähäisiä kirurgisia toimenpiteitä sisältävä hoito, tavanomaisimpien pienten kotieläinten luunmurtumien immobilisaatio sekä hoitoon liittyvä välttämätön jatkokäsittely tai lääkehoito ja tarvittaessa eläimen lähettäminen jatkohoitoon; kuuluu kiireelliseen eläinlääkärinapuun ja kuuluu lain 9 §:n mukaan aina järjestämisvastuuseen.

13) Synnytyssapu, johon kuuluvat keisarileikkauksista nautojen, lampaiden, vuohien ja kissojen keisarileikkaus; kuuluu kiireelliseen eläinlääkärinapuun ja kuuluu lain 9 §:n mukaan aina järjestämisvastuuseen

14) Eläimen lopetus. Kuuluu kiireelliseen eläinlääkärinapuun ja kuuluu lain 9 §:n mukaan aina järjestämisvastuuseen.

Järjestämisvastuuseen kuuluvien eläinlääkäripalvelujen mitoituksessa on otettu huomioon yksityisten eläinlääkäripalvelujen tuottajien järjestäjän alueella tarjoamat palvelut. Kiireettömiä eläinlääkäripalveluita on vaihtelevasti tarjolla, jolloin sisällyttämällä välttämättömät palvelut järjestämisvastuuseen järjestäjä varmistaa, että palveluita on saatavilla kaikissa tilanteissa ja myös poikkeuksellisissa olosuhteissa. Järjestämisvastuun taustalla on järjestäjän viimekätinen järjestämisvastuu eläinlääkintähuoltolain 8 §:n mukaisten palvelujen järjestämisessä.

### **Muiden kuin järjestämisvastuuseen kuuluvien eläinlääkäripalvelujen järjestäminen (§17)**

Uuden eläinlääkintähuoltolain 17 §:ssä säädetään muiden kuin järjestämisvastuuseen kuuluvien eläinlääkäripalvelujen järjestämisestä. Muiden kuin järjestämisvastuuseen kuuluvien eläinlääkäripalvelujen sisällyttäminen järjestämisvastuuseen täydentävänä palveluna on



16.12.2025

Julkinen

Tervon kunnan ympäristöterveyspalveluiden alueella tarpeellista osaltaan laissa järjestäjälle säädyttyjen muiden tehtävien hoidon turvaamiseksi, työn mielekkyyden säilyttämiseksi sekä potilaan kohtuuttomalta kuljetukselta välttymiseksi.

Täydentävät eläinlääkäripalvelut on tarkoitettu ensisijaisesti niitä kotieläimiä varten, joiden omistajan tai haltijan asuin- tai kotipaikka on järjestäjän alueella sekä kaikille järjestäjän alueella oleville kotieläimille, jollei voida pitää olosuhteisiin nähden kohtuullisena, että eläin viedään saamaan eläinlääkäripalvelua järjestämismääräyksen mukaisesti järjestäjän alueelle.

Muut kuin lakisääteiseen järjestämismääräykseen kuuluvat eläinlääkäripalvelut eivät saa olla erikoiseläinlääkinnän tasoisia, niitä tarjotaan käytössä olevien resurssien puitteissa ja ne tulee hinnoitella markkinaperusteisesti.

Täydentävinä toimenpiteinä järjestämismääräyksen ulkopuolelta voidaan järjestää:

- 1) Kuvantamistutkimus käytössä olevalla välineistöllä tilanteissa, joissa sairaan eläimen asianmukainen tutkimus ja hoitotarpeen arviointi sitä edellyttää. Viivytyksetön kuvantamistutkimus on usein tarpeen asianmukaisen diagnoosin ja jatkohoidon tarpeen määrittämiseksi annettaessa kiireellistä eläinlääkäripalvelua (esimerkiksi vatsaontelon ultraäänitutkimus henkeä uhkaavan verenvuodon havaitsemiseksi).
- 2) Leikkaushoito henkeä uhkaavissa hätätilanteissa, kuten keisarileikkaus koirille, mahalaukun kiertymä, vierasaineleikkaus ja laparotomia, mikäli eläimen lähettäminen jatkohoittoon viivytyksettä ei ole mahdollista. Leikkaushoidon viipyminen voi aiheuttaa eläinsuojelullisen ongelman tai hengenvaaran, mikäli eläin ei ole kuljetuskuntoinen tai jatkohoittoa yksityisellä palveluntuottajalla ei ole saatavilla. Lisäksi muunlainen kiireeton perusleikkaus, kuten esimerkiksi koiran sterilisaatioleikkaus, matorauhasleikkaus tai yksinkertaiset amputaatiot, joiden avulla ylläpidetään osaamisvalmiutta kiireellisiin hätäleikkauksiin.
- 3) Lisääntymiseen liittyvät tarkastukset ja tutkimukset sekä lisääntymisongelmien hoito myös muille kuin tuotantoeläimille. Kunnaneläinlääkäri ei ole mahdollista selvittää luotettavasti, pidetäänkö eläintä tuotantoeläimenä vai lemmikkinä. Lisääntymiseen liittyvillä palveluilla vältetään erityisesti hevosten kyseessä ollen niiden tarpeeton kuljettaminen siittolaan.
- 4) Perustasoinen, esim. vähäisiä kirurgisia toimenpiteitä sisältävä sairauden hoito (esim. pyometraleikkaus, virtsakivileikkaus ja pienet ihokasvaimet) myös muille kuin tuotantoeläimille. Työn mielekkyyden säilyttämiseksi perustasoinen sairauden hoito on syytä sisällyttää järjestämismääräykseen täydentävänä palveluna.
- 5) Veri- ja virtsa-analyysit sekä ihon sytologiset ja patologiset näytteet 8 § kohtaa 10 laajemmin. Analysointi on tarpeen eläimen sairauden syyn selvittämiseksi, hoitotarpeen arvioimiseksi ja mahdollisesti jatkohoittoon lähettämiseksi.
- 6) Vaativien metabolisten sairauksien, allergioiden, ihosairauksien, neurologisten ongelmien ja tuki- ja liikuntaelinsairauksien selvittäminen käytettävien resurssien, eläinlääkäriosaamisen ja välineistön sallimissa rajoissa.
- 7) Hevosten ontuman syyn tarkempi selvitys ja hoito, esimerkiksi jänteiden ultraäänitutkimus tai nivelpiikitykset kotitalleilla. Analysointi on tarpeen eläimen sairauden syyn selvittämiseksi, hoitotarpeen arvioimiseksi ja mahdollisesti jatkohoittoon lähettämiseksi.



16.12.2025

Julkinen

8) Hevosen kastraatioleikkaus poikkeustilanteissa ja eläinlääkärin tekemän arvion mukaan. Tarjotaan tarvittaessa palvelun saatavuuden varmistamiseksi ja uuden eläinlääkintähuoltolain 10 §:n mukaisesti kotitali-hoitona.

9) Koiran maitokulmahampaiden, ja hevosen etuhampaiden poisto eläinlääkärin tekemän arvion mukaan. Tarjotaan tarvittaessa palveluiden saatavuuden varmistamiseksi ja hevospalvelut uuden eläinlääkintähuoltolain 10 §:n mukaisesti kotitali-hoitona.

Palveluita tuotetaan rajatusti yksityisiä palveluita täydentävänä. 17 §:n mukaisia toimenpiteitä tarjotaan työvoiman saatavuuden ja eläinlääkärin perehtyneisyyden mukaan, pääpainon ollessa uuden eläinlääkintähuoltolain 8 §:n mukaisissa järjestämisvastuun perustehtävissä. Lisäksi 8 §:n tehtäviä priorisoidaan niin, että pykälän kiireellisimmät toimenpiteet hoidetaan aina ensin.

### Maksut

Järjestäjän perimät järjestämisvastuuta täydentävien palveluiden markkinaperusteiset maksut ja 15 § mukaiset maksut järjestämisvastuuseen kuuluvista eläinlääkäripalveluista päätää Tervon kunnan ympäristöterveyslautakunta erillisellä päätöksellä.

Valmistelija  
Päivi Karinen  
puh. 044 7499 400  
[etunimi.sukunimi\(at\)tervo.fi](mailto:etunimi.sukunimi(at)tervo.fi)

### Ympäristöterveysjohtajan päätösehdotus:

1. Ympäristöterveyslautakunta päättää, että Tervon kunnan ympäristöterveyspalveluiden järjestämien eläinlääkäripalvelujen järjestämisvastuu eläinlääkintähuoltolain 9 §:n nojalla on laajuudeltaan 8 §:n listauksen mukainen. Järjestämisvastuu kattaa yleisen edun kannalta välttämättömät eläinlääkäripalvelut.
2. Tämä päätös on SGEI-lain (2012/21/EU) mukainen alueellinen SGEI-palveluvelvoite, jolla turvataan yleisiin taloudellisiin tarkoituksiin liittyvät palvelut. Päätös tulee tehdä, jos markkinoiden toiminta on puutteellista ja viranomaisen haluaa turvata kaikissa olosuhteissa kansalaisille tärkeän palvelun saatavuuden.
3. Tervon kunnan ympäristöterveyspalvelut voi järjestää täydentäviä palveluita markkinaperusteisesti hinnoiteltuina vastaanotolla mm. hoidontarpeen arvioinnin, käytössä olevien resurssien, vastaanoton varustetason ja eläinlääkärin perustutkinnon antamien rajojen sisällä sekä virka- että päivystysaikana, jos se on kyseisen potilaan tapauksessa tarkoituksenmukaista.

Ympäristöterveyslautakunta päättää, että lain 17 §:n mukaisina täydentävinä toimenpiteinä järjestämisvastuun ulkopuolelta järjestetään:

1. ultraäänikuvantamistutkimus tilanteissa, joissa sairaan eläimen asianmukainen tutkimus ja hoito sitä edellyttää



16.12.2025

Julkinen

2. leikkaushoito henkeä uhkaavissa tilanteissa ja kiireettömät laajemmat perusleikkaukset osaamisvalmiuden ylläpitämiseksi
3. lisääntymiseen liittyvät tarkastukset, tutkimukset ja hoito sekä lisääntymisongelmien hoito myös muille kuin tuotantoeläimille
4. veri- ja virtsa-analyysit sekä ihon sytologiset ja patologiset näytteet 8 § kohtaa 10 laajemmin
5. hevosten ontuman syyn tarkempi selvitys ja hoito
6. hevosen kastratioleikkaus poikkeustilanteissa ja eläinlääkärin tekemän arvion mukaan
7. koiran maitokulmahampaiden ja hevosen etuhampaiden poisto eläinlääkärin tekemän arvion mukaan

#### **Muutoksenhaku**

Tämä päätös tulee kuntalain 143 §:n mukaan voimaan mahdollisesta muutoksenhausta huolimatta, ellei valitusviranomaisen kiellä täytäntöönpanoa. Kyseessä ei ole tilanne, jossa täytäntöönpano tekisi valituksen hyödyttämäksi.

#### **Päätös:**

- Päätös päätösehdotuksen mukaisesti



16.12.2025

Julkinen

## PÄÄTÖS ELÄINLÄÄKINTÄHUOLTOLAIN 17 § MUKAISESTA MARKKINAPERUSTEISESTA HINNASTA

### Ymp.terv.Itk § 30

Liite 2-3

Uuden eläinlääkintähuoltolain 17 §:n mukaan kunta (järjestäjä) voi tuottaa perustellusti ja rajoitetusti myös järjestämisvastuuta täydentäviä palveluita. Nämä täydentävät palvelut on hinnoiteltava markkinaperusteisesti.

Lisäksi täydentävien palveluiden on oltava sisältönsä ja mitoituksensa puolesta oikeasuhteista ottaen huomioon järjestäjän tämän ko. lain mukaiset tehtävät sekä yksityisten eläinlääkäripalvelun tuottajien järjestäjän alueella tarjotavat palvelut.

Lain 10 §:n mukaan ulkopaikkakuntalaisille tarjottavat kiireettömät palvelut ovat aina täydentäviä palveluita.

Asiakashinta muodostuu jatkossa uuden lain voimaantullessa edellä mainituissa tilanteissa kunnaneläinlääkärin perimästä eläinlääkäritaksan mukaisesta palkkiosta ja kunnan perimästä maksusta, mutta kunnan tulee määritellä maksu siten, että kilpailutilanteessa markkinoilla järjestettävien palvelujen hinnoittelu on kuntalaisissa tarkoitetulla tavalla markkinaperusteista (KL 128 §).

Hintojen on katettava kaikki palvelun tuottamisesta aiheutuvat kustannukset, hallinnon yleiskustannusten osuus ja kohtuullinen tuotto-odotus.

Markkinaperusteinen hinta on laskettu Kuntaliiton ohjeen "Ohje eläinlääkäripalveluiden markkinahintaiseen hinnoitteluun" mukaisesti. Markkinaperusteista hintaa laskettaessa on käytetty Kuntaliiton ohjeen esimerkkiä 3, joka huomioi alueella käytössä olevan sekapäivystyksen sekä kaikki työtunnit ja kulut. Malli huomioi siis sekä arkiajan toiminnan että kahden eri päivystyspiirin päivystysajan tunnit ja kulut. Laskennassa on käytetty tuotto-odotuksena Kuntaliiton ohjeen mukaisesti 8 % tuotto-odotusta.

Kaikkien kulujen ja tuntien huomioinnin jälkeen laskennallinen minimi markkinaperusteiselle tuntihinnalle olisi tuotto-odotuksen lisäämisen jälkeen 47,31 €/h alv. 0 % (59,37 €/h sis. alv 25,5 %). Potilasohjelman teknisistä syistä tämä summa kannattaa pyöristää 60:llä jaolliseksi (1 tunti = 60 min). Pyöristys tehdään ylöspäin seuraavaan tasaeuroon, joka on 60,00 €/h.

Liitteenä 2 on laskelma markkinaperusteisen hinnan muodostumisesta.

Liitteenä 3 on taulukko laskennallisista asiakashinnoista täydentävän palvelun osalta.

Valmistelija  
Päivi Karinen  
puh. +358 44 7499 400  
[etunimi.sukunimi\(at\)tervo.fi](mailto:etunimi.sukunimi(at)tervo.fi)

### Ympäristöterveysjohtajan päätösehdotus:

Tervon ympäristöterveyslautakunta päättää, että uuden eläinlääkintähuoltolain 17 §:n mukaiseksi markkinaperusteiseksi hinnaksi määritetään 60,00 €/h sis. alv 25,5 %.



16.12.2025

Julkinen

### Muutoksenhaku

Tämä päätös tulee kuntalain 143 §:n mukaan voimaan mahdollisesta muutoksenhausta huolimatta, ellei valitusviranomaisen kiellä täytäntöönpanoa. Kyseessä ei ole tilanne, jossa täytäntöönpano tekisi valituksen hyödyttämäksi.

### Päätös:

Päätös päätösehdotuksen mukaisesti



16.12.2025

Julkinen

## MAKSUTAKSAN HYVÄKSYMINEN

### Ymp.terv.ltk § 31

Liite 4-5

Ympäristöterveydenhuollon lainsäädännön mukaan kunnan on perittävä toiminnanharjoittajalta maksu hyväksymäänsä valvontasuunnitelmaan sisältyvistä tarkastuksista, näytteenotosta ja tutkimuksista.

Maksujen tulee olla kustannusvastaavia. Ympäristöterveydenhuollon suoritteista perittävä tuntihinta on 63 €, perustuen henkilöstökuluihin.

Maksutaksa on laadittu kuntaliiton ohjeistuksen mukaisesti.

Tervon kunnan hallintosäännön (Kvalt. 24.6.2025) 33 §:n kohta 6 mukaisesti valtuusto päättää maksujen yleisistä perusteista. Maksuista ja niiden yksityiskohtaisista perusteista päättää kunnanhallitus. Ympäristöterveydenhuollon maksutaksan hyväksyy ympäristöterveyslautakunta.

Maksutaksa tulee tarkastaa säännöllisesti ja ympäristöterveydenhuollon yhteistoimintasopimuksen mukaisesti ympäristöterveyslautakunta hyväksyy ympäristöterveysvalvonnan maksutaksan. Tässä päivityksessä maksutaksaa (Liite 1) muutetaan tupakkalain mukaisen vuotuisen valvontamaksun osalta. Taksa huomioi myös savuttomien tupakkatuotteiden (nikotiinipussit) myynnin. Taksaan on myös lisätty asiakkaan pyytämien asiakirjojen etsiminen arkistosta, ja toimittaminen asiakkaalle. Asiakirjojen etsiminen ja tarvittaessa digioiminen, etenkin jäsenkuntien aikaisista ympäristöterveydenhuollon arkistoista, on usein hyvin vaativaa ja aikaa vievää. Asiakkaalta voidaan periä etsintätyöstä 63 € alkavalta tunnilta.

Maksutaksan liitteenä oleva maksutaulukko on myös päivitetty (Liite 4).

Valvontaviranomainen perii Elintarvikelain (297/2021) ja Terveysturvallisuuslain (763/1994) perusteella valvonnan vuotuisen perusmaksun 150 €, kaikilta suunnitelmallisen valvonnan piiriin kuuluvilta kohteilta. Valvontaviranomainen perii tupakkalain (549/2016) mukaisen myyntipistekohtaisen vuotuisen valvontamaksun 500 €. Valvontamaksu voidaan periä kaksinkertaisena myyntipistettä kohden, jos tupakkatuotteiden lisäksi toimijalla on myynnissä nikotiininesteitä ja/tai savuttomia nikotiinituotteita (nikotiinipussit). Lääkelain (395/1987) mukainen nikotiinikorvaustuotteiden vuotuinen valvontamaksu on suuruudeltaan 150 €.

Valmistelija  
Päivi Karinen  
puh. +358 44 7499 400  
[etunimi.sukunimi\(at\)tervo.fi](mailto:etunimi.sukunimi(at)tervo.fi)

### Ympäristöterveysjohtajan päätösehdotus:

- 1) Lautakunta hyväksyy liitteen 5 mukaisen ympäristöterveydenhuollon maksutaksan sovellettavaksi 1.1.2026 lukien.

### Päätös:

Päätösehdotuksen mukaisesti



16.12.2025

Julkinen

## ELÄINLÄÄKÄREIDEN ELÄKKEISIIN OIKEUTTAVIEN PALKKIOIDEN VAHVISTAMINEN VUODELLE 2026

### Ymp.terv.Itk § 32

Liite 6 (salassa pidettävä JulKL 621/1999 24 § 23 kohta)

*Eläinlääkintähuoltolain (765/2009) 19 §:n* mukaan kunnaneläinlääkärillä on oikeus periä antamastaan eläinlääkäripalvelusta kotieläimen omistajalta tai haltijalta virkaehtosopimuksessa määrätty palkkio, matkakustannusten korvaus ja korvaus omistamiensa laitteiden käytöstä sekä korvaus käyttämistään lääkkeistä ja tarvikkeista aiheutuneista kustannuksista.

Kunnaneläinlääkärin eläke määräytyy kunnan maksaman virkapalkan lisäksi näistä eläimen omistajilta ja haltijoilta perittävistä palkkioista. Kunnan tulee vahvistaa kalenterivuoden loppuun mennessä kullekin eläinlääkärille toimenpidepalkkioiden määrä seuraavaksi vuodeksi.

Päätökset eläinlääkäreiden toimenpidepalkkioiden määrästä on tehtävä 31.12.2025 mennessä.

Kuntien eläkevakuutuksen mukaan eläinlääkäreiden palkkioiden enimmäismäärä vuodelle 2026 on 57.258,96 €. Vahvistuspäätöksessä on ilmoitettava palkkioiden enimmäismäärä eläinlääkäreittäin. Vahvistamishetkellä avoimena oleville viroille tulee vahvistaa palkkioiden määrä arviona. Päätöksessä tulee olla myös tieto siitä, mitä palkkioiden määrää käytetään vakinaisen eläinlääkärin sijaisilla ja muilla tilapäisillä viranhaltijoilla sekä tieto siitä, mitä palkkioiden määrää käytetään viikonloppu- ym. päivystäjille, jotka eivät ole vakinaisessa virassa.

Vahvistuspäätöksessä tai liitteessä on ilmoitettava, mitkä kunnat ja mistä lukien kuuluvat päivystysrenkaaseen. Sisä-Savon päivystysalueen muodostavat Rautalampi, Suonenjoki, Tervo, Vesanto sekä Kuopion kaupungista entinen Karttulan kunnan alue (suurelänpraktiikan osalta). Pielaveden ja Keiteleen kunnat muodostavat toisen päivystysalueen. Päivystysalueet ovat olleet useita vuosia edellä kuvatussa kokoonpanoissa perusterveydenhuollon kuntayhtymissä.

Yhteistoiminta-alueen palveluksessa olevilta eläinlääkäreiltä on pyydetty tiedot palkkioarvioista, jotka perustuvat eläinlääkäriohjelmisto Klinig saataviin eläketuloraportteihin. Ohjelmistosta saaduissa raporteissa on huomioitu 1.1.2015 voimaan tulleet kunnallisen eläinlääkäritaksan palkkiot.

Liitteessä 6 (esitellään kokouksessa) on esitetty eläinlääkäreiden eläkkeeseen oikeuttavien palkkioiden määrät vuodelle 2026.

Valmistelija  
Päivi Karinen  
puh. +358 44 7499 400  
[etunimi.sukunimi\(at\)tervo.fi](mailto:etunimi.sukunimi(at)tervo.fi)

### Ympäristöterveysjohtajan päätösehdotus:

Ympäristöterveyslautakunta vahvistaa eläinlääkäreiden eläkkeeseen oikeuttavien palkkioiden määrät vuodelle 2026 liitteen 6 mukaisesti.

### Päätös:

Päätös päätösehdotuksen mukaisesti



## AJANKOHTAISET JA TIEDOKSI MERKITTÄVÄT ASIAT

### Ymp.terv.ltk § 33

#### 1. Valtion viranomaiset

Aluehallintoviraston kirje 3.12.2025, Elintarvikkeiden ja veden välityksellä leviävien epidemioiden selvitystyöryhmien kokoonpanot ja tehtävät

#### 2. Muut

Ympäristöterveyslautakunnan delegeoiman toimivallan puitteissa tehdyt päätökset sekä annetut todistukset:

Ympäristöterveystarkastajien päätökset ja ilmoitusten käsittely ajalla 5.11.-9.12.2025

- Elintarvikelain mukaiset ilmoitukset 2 kpl
- Terveydensuojelulain mukaiset ilmoitukset 2 kpl
- Tupakkalain mukaiset ilmoitukset 1 kpl

Valmistelija  
Päivi Karinen  
puh. 044 7499 400  
[etunimi.sukunimi\(at\)tervo.fi](mailto:etunimi.sukunimi(at)tervo.fi)

#### Ympäristöterveysjohtajan päätösehdotus:

Lautakunta merkitsee edellä luetellut asiat tietoonsa saatetuiksi.

#### Päätös:

Päätösehdotuksen mukaisesti

*PR HH*

## MUUTOKSENHAKUKIELLOT

Kunta  
**TERVON KUNTA**  
 Ympäristöterveyslautakunta

Kokouspäivämäärä  
 16.12.2025

Pykälä

Sivu

### MUUTOKSENHAKUKIELLOT

<b>Kieltojen perusteet</b>	<p>Seuraavista päätöksistä ei saa tehdä kuntalain (410/2015) 136 §:n mukaan oikaisuvaatimusta eikä kunnallisvalitusta, koska päätös koskee vain valmistelua tai täytäntöönpanoa.</p> <p>Pykälä                  24, 25, 26, 27, 28, 30, 31, 32, 33</p>
	<p>Koska päätöksestä voidaan tehdä kuntalain (410/2015) 134 §:n mukaan kirjallinen oikaisuvaatimus, seuraaviin päätöksiin ei saa hakea muutosta valittamalla.</p> <p>Pykälät</p>
	<p>Laki oikeudenkäynnistä hallintoasioissa (808/2019) 6 §: Valittamalla saa hakea muutosta päätökseen, jolla viranomaisen on ratkaissut hallintoasian tai jättänyt sen tutkimatta. Valittamalla ei saa hakea muutosta päätökseen, joka koskee vain asian valmistelua tai täytäntöönpanoa. Valittamalla ei myöskään saa hakea muutosta hallinnon sisäiseen määräykseen, joka koskee tehtävän tai muun toimenpiteen suorittamista.</p> <p>Hallintolaki (434/2003) 48 §: Jos valittaminen on erityisen säännöksen nojalla kielletty tai päätös ei ole valituskelpoinen, päätöksen on sisällytettävä ilmoitus siitä, minkä säännöksen nojalla valittaminen ei ole mahdollista.</p> <p>Pykälät ja valituskieltojen perusteet</p>

Tiedoksianto asianosaiselle	<p>Lähetetty tiedoksi kirjeellä (kuntalaki (410/2015) 139-140 §:t)</p>	Asianosainen
	<p><input checked="" type="checkbox"/> Annettu postin/s-postin kuljetettavaksi (kuntalaki (410/2015) 139-140 §:t) pvm/tiedoksiantaja</p>	17.12.2025/MMP
	<p><input type="checkbox"/> Luovutettu asianosaiselle (kuntalaki (410/2015) 139-140 §:t)</p>	Asianosainen
	<p>Paikka, pvm ja tiedoksiantajan allekirjoitus</p>	
	<p><input type="checkbox"/> Todisteellinen tiedoksianto (hallintolaki (434/2003) 60 §), postitse saantitodistusta vastaan / luovuttamalla asiakirja tiedoksiannon vastaanottajalle tai tämän edustajalle / haastetiedoksiantonä</p> <p><input checked="" type="checkbox"/> Tavallinen tiedoksianto (hallintolaki (434/2003) 59 §)</p> <p><input type="checkbox"/> Yleistiedoksianto (hallintolaki (434/2003) 62 §)</p> <p><input type="checkbox"/> Sijaistiedoksianto (hallintolaki (434/2003) 61 §)</p> <p><input type="checkbox"/> Tiedoksianto ulkomaille (hallintolaki (434/2003) 63 §)</p>	

**TERVON KUNTA**

**Kunnallisvalitus (Kuntalaki (410/2015) 135 ja 137 §:t)**

**Ympäristöterveyslautakunta**

**Kokouspäivämäärä**  
16.12.2025

**§:t**  
29

## **VALITUSOSOITUS**

Tähän päätökseen haetaan muutosta kunnallisvalituksella.

### **Valitusoikeus**

Päätökseen saa hakea muutosta

- se, johon päätös on kohdistettu tai jonka oikeuteen, velvollisuuteen tai etuun päätös välittömästi vaikuttaa (asianosainen), sekä
- kunnan jäsen.

### **Valitusaika**

Kunnallisvalitus on tehtävä 30 päivän kuluessa päätöksen tiedoksisaannista.

Valitus on toimitettava valitusviranomaiselle viimeistään valitusajan viimeisenä päivänä ennen valitusviranomaisen aukioloajan päättymistä.

Asianosaisen katsotaan saaneen päätöksestä tiedon, jollei muuta näytetä, seitsemän päivän kuluttua kirjeen lähettämisestä. Käytettäessä sähköistä tiedoksiantoa katsotaan asianosaisen saaneen tiedon päätöksestä, jollei muuta näytetä, kolmantena päivänä viestin lähettämisestä.

Kunnan jäsenen katsotaan saaneen päätöksestä tiedon seitsemän päivän kuluttua siitä, kun pöytäkirja on asetettu yleisesti nähtäväksi.

Päätökset, pois lukien salassa pidettävät päätökset, laitetaan muutoksenhakuohjeineen kunnan internet-sivuille pöytäkirjan tarkastamisen jälkeen. Päätökset ovat kunnan internet-sivuilla vähintään 14 vuorokautta, jollei asian luonteesta muuta johdu.

Tiedoksisaantipäivää ei lueta valitusaikaan. Jos valitusajan viimeinen päivä on pyhäpäivä, itsenäisyyspäivä, vapunpäivä, joului- tai juhannusaatto tai arkilauantai, saa valituksen tehdä ensimmäisenä arkipäivänä sen jälkeen.

### **Valitusperusteet**

Kunnallisvalituksen saa tehdä sillä perusteella, että:

- päätös on syntynyt virheellisessä järjestyksessä
- päätöksen tehnyt viranomainen on ylittänyt toimivaltansa, tai
- päätös on muuten lainvastainen.

Valittajan tulee esittää valituksen perusteet valitusviranomaiselle ennen valitusajan päättymistä.

### **Valitusviranomainen**

Kunnallisvalitus tehdään Itä-Suomen hallinto-oikeudelle.

Hallinto-oikeuden asiointiosoitteet ovat:

Postiosoite: PL 1744, 70101 KUOPIO

Käyntiosoite: Minna Canthin katu 64

Sähköpostiosoite: ita-suomi.hao(at)oikeus.fi

Faksinumero: 029 56 42501

Puhelinnumero: 029 56 42500 (vaihde), asiakaspalvelu 029 56 42502

Asiakaspalvelu on avoinna arkisin 8.00 - 16.15

Valituksen voi tehdä myös hallinto- ja erityistuomioistuinten asiointipalvelussa osoitteessa

<https://asiointi2.oikeus.fi/hallintotuomioistuimet>

### **Valituksen muoto ja sisältö**

Valitus on tehtävä kirjallisesti. Myös sähköinen asiakirja täyttää vaatimuksen kirjallisesta muodosta.

Valituksessa on ilmoitettava:

- päätös, johon haetaan muutosta (valituksen kohteena oleva päätös);
- miltä kohdin päätökseen haetaan muutosta ja mitä muutoksia siihen vaaditaan tehtäväksi (vaatimukset);
- vaatimusten perustelut;
- mihin valitusoikeus perustuu, jos valituksen kohteena oleva päätös ei kohdistu valittajaan.

Valituksessa on lisäksi ilmoitettava valittajan nimi ja yhteystiedot. Jos puhevaltaa käyttää valittajan laillinen edustaja tai asiamies, myös tämän yhteystiedot on ilmoitettava. Yhteystietojen muutoksesta on valituksen vireillä ollessa ilmoitettava viipymättä hallintotuomioistuimelle.

Valituksessa on ilmoitettava myös se postiosoite ja mahdollinen muu osoite, johon oikeudenkäyntiin liittyvät asiakirjat voidaan lähettää (prosessiosoite). Mikäli valittaja on ilmoittanut enemmän kuin yhden prosessiosoitteen, voi hallintotuomioistuin valita, mihin ilmoitetuista osoitteista se toimittaa oikeudenkäyntiin liittyvät asiakirjat.

Valitukseen on liitettävä:

- valituksen kohteena oleva päätös valitusosoituksineen;
- selvitys siitä, milloin valittaja on saanut päätöksen tiedoksi, tai muu selvitys valitusajan alkamisen ajankohdasta;
- asiakirjat, joihin valittaja vetoaa vaatimuksensa tueksi, jollei niitä ole jo aikaisemmin toimitettu viranomaiselle.

#### Oikeudenkäyntimaksu

Hallinto-oikeus voi periä muutoksenhakuasian käsittelystä oikeudenkäyntimaksun. Tuomioistuinmaksulain (1455/2015) 2 §:ssä säädettyjä oikeudenkäyntimaksuja on tarkistettu Oikeusministeriön asetuksella (1122/2021), joka tuli voimaan 1.1.2022.

Hallinto-oikeudessa valituksen käsittelystä perittävä oikeudenkäyntimaksu on 270 euroa. Oikeudenkäyntimaksua ei peritä, jos hallinto-oikeus muuttaa valituksenalaista päätöstä muutoksenhakijan eduksi tai asia aineellisia kysymyksiä osakseen ratkaisematta palautetaan alemman viranomaisen käsiteltäväksi tai siirretään toimivaltaiselle viranomaiselle. Maksua ei myöskään peritä tuomioistuinmaksulain 5 §:ssä mainituissa asiaryhmissä eikä myöskään, mikäli asianosainen on muualla laissa vapautettu maksusta. Maksuvelvollinen on vireillepanija. Maksu on valituskirjelmakohtainen.

#### Pöytäkirja

Päätöstä koskevia pöytäkirjanotteita ja liitteitä voi pyytää Tervon kunnanvirastosta:

Postiosoite: Tervontie 4, 72210 TERVO

Sähköpostiosoite: tervon.kunta(at)tervo.fi

Puhelinnumero: 017-499 111

Kunnanviraston aukioloaika: arkisin 9.00-14.00

Tiedoksianto asianosaiselle	<input checked="" type="checkbox"/> Lähetytiedoksi kirjeellä (kuntalaki (410/2015) 139-140 §:t)	Asianosainen
	<input checked="" type="checkbox"/> Annettu postin kuljetettavaksi (kuntalaki (410/2015) 139-140 §:t) pvm/tiedoksiantaja 17.12.2025/MMP	
	<input type="checkbox"/> Luovutettu asianosaiselle (kuntalaki (410/2015) 139-140 §:t)	Asianosainen
	Paikka, pvm ja tiedoksiantajan allekirjoitus	
	<input type="checkbox"/> Todisteellinen tiedoksianto (hallintolaki (434/2003) 60 §), postitse saantitodistusta vastaan / luovuttamalla asiakirja tiedoksiannon vastaanottajalle tai tämän edustajalle / haastetiedoksiintona	
	<input checked="" type="checkbox"/> Tavallinen tiedoksianto (hallintolaki (434/2003) 59 §)	
	<input type="checkbox"/> Yleistiedoksianto (hallintolaki (434/2003) 62 §)	
	<input type="checkbox"/> Sijaistiedoksianto (hallintolaki (434/2003) 61 §)	
	<input type="checkbox"/> Tiedoksianto ulkomaille (hallintolaki (434/2003) 63 §)	

Ymp. ter. Hk. 16.12.2025  
LITE 1 § 28



**Tervon kunnan ympäristöterveyspalvelut**  
Suonenjoki, Rautalampi, Tervo, Vesanto, Pielavesi, Keitele

## YMPÄRISTÖTERVEYDENHUOLLON VALVONTASUUNNITELMA VUOSILLE 2025-2028

(Ymptl. 16.12.2025 § 35)

Päivitys tarvittaessa

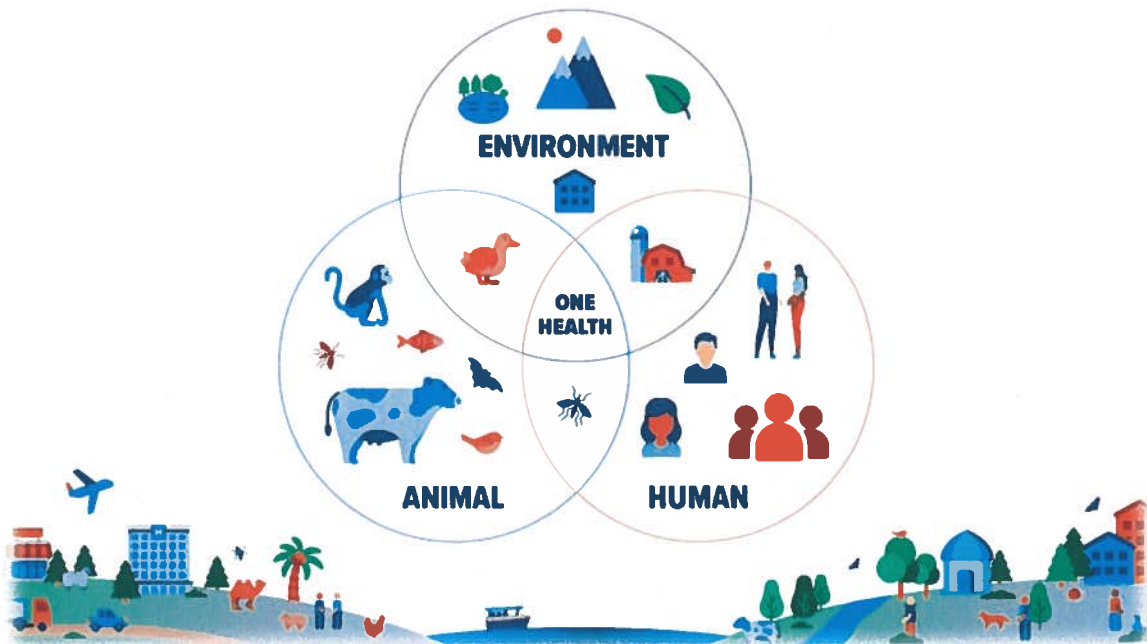

## SISÄLLYS

1. YLEISTÄ .....	4
1.1. Valtakunnalliset valvontaohjelmat .....	5
2. VALVONNAN JÄRJESTÄMINEN .....	7
2.1. Valvontakohteet .....	7
2.2. Valvontakohteiden riskiluokitus ja tarkastustiheys .....	9
2.3. Ohjelmakauden 2025- 2028 valtakunnalliset tavoitteet ja teemat .....	11
2.4. Tarkastussuunnitelmat ja tarkastusten sisältö .....	17
2.4.1. Elintarvikevalvonta .....	18
2.4.3. Terveysturvallisuus .....	20
2.4.4. Tupakkavalvonta .....	21
2.4.5. Nikotiinivalmisteiden myynnin valvonta .....	22
2.5. Näytteenotto- ja tutkimussuunnitelma .....	22
2.5.1. Elintarvikevalvonnan näytteet .....	22
2.5.2. Terveysturvallisuuden mukaisista valvontakohteista otettavat näytteet ja niistä tehtävät analyysit .....	23
2.5.3. Muut kohteet .....	24
2.5.4. Valtakunnalliset näytteenotto- ja valvontaohjelmat .....	24
2.5.5. Laboratoriot .....	25
2.6. Hallinnolliset pakkokeinot ja rangaistusseuraamukset .....	26
2.6.1. Elintarvikevalvonta .....	26
2.6.3 Terveysturvallisuuden mukainen valvonta .....	26
2.6.4 Tupakkavalvonta .....	26
2.6.5 Nikotiinivalmisteiden myynnin valvonta .....	27
2.7 Valvontahankkeet .....	
3. VARAUTUMINEN .....	28
3.1 Elintarvikkeisiin liittyvät terveysturvallisuusvaaratilanteet .....	28
3.1.1 Ruokamyrkytysseurauksien selvittäminen .....	28
4. VIESTINTÄ .....	29
4.1 Asiakaspalvelu .....	29
4.2 Tiedotus .....	29
5. HENKILÖSTÖ JA VALVONNAN VOIMAVARAT .....	30
7. VALVONNASTA PERITTÄVÄT MAKSUT .....	34
8. SUUNNITELMAN TOTEUTUMISEN SEURANTA JA RAPORTOINTI .....	35
9. ELÄINLÄÄKINTÄHUOLTOSUUNNITELMA .....	36
9.1 Suunnitelman tarkoitus ja lainsäädännöllinen tausta .....	36
9.2 Eläinlääkintähuoltojärjestelmän yleiskuvaus ja tehtävät .....	37
10. KUNNAN ELÄINLÄÄKINTÄHUOLLON ORGANISAATIO .....	38
10.1. Eläinlääkäripalvelujen saatavuus kunnissa .....	38
10.2. Viranhaltijoiden pätevyys .....	39
10.2.1 Muu henkilökunta .....	39
10.3. Hallintomenettelyn tuntemus .....	39
10.4. Koulutussuunnitelma .....	39
10.5 Voimavarat .....	40
11. TIETOJÄRJESTELMÄT .....	42
12. YHTEISTYÖ JA VIESTINTÄ .....	45
13. MAKSUT .....	46
14. VALVONNAN TOIMEENPANO .....	47
14.1 Eläinten terveyden valvonta ja eläintautivalmius .....	47
14.1.2 Eläintautiepäilyt ja – tapaukset .....	47
14.1.3 Terveysturvallisuusohjelmat .....	48
14.1.4 Vesiviljelylaitosten terveysturvallisuus .....	48
14.1.5 Muu tautiseuranta .....	48
14.1.6 Eläimistä saatavat sivutuotteet .....	48
14.2. Eläinten tuonti ja vienti .....	49

14.3 Eläinten hyvinvoinnin valvonta .....	49
14.4 Tukivalvonta .....	50
15. ELÄINLÄÄKINTÄPALVELUJEN TOIMEENPANO .....	51
15.1 Peruseläinlääkäripalvelut .....	51
15.2 Tuotantoeläinten terveydenhuolto .....	56
15.3 Kiireellinen eläinlääkäriapu .....	56
15.4 Toimitilat .....	57
15.5 Laboratoriopalvelut .....	57
16. OHJAUS, LAATU SEURANTA JA RAPORTOINTI .....	58
16.1 Suunnitelmien arviointi ja toteutumisen valvonta .....	58
16.2 Valitusten käsittely .....	58
16.3 Annettujen määräysten ja kieltojen noudattamisen valvonta .....	58
16.4 Toiminnan kehittäminen .....	58
16.5 Seuranta ja raportointi .....	59

## LIITTEET

Liite 1	Tervon kunnan ympäristöterveyspalvelujen valvontaa ohjaavat painopistealueet 2025
Liite 2	Elintarvikevalvonnan kohdekohtainen riskiluokittelu/ tarkastussuunnitelma
Liite 3	Terveydensuojelulain mukaiset suunnitelmalliset tarkastukset vuonna 2025
Liite 4	Tupakkalain mukaiset suunnitelmalliset tarkastukset vuonna 2025
Liite 5	Elintarvikevalvonnan kohdekohtainen näytteenottosuunnitelma vuodelle 2025
Liite 6	Vapaaehtoisiin terveydenhuolto-ohjelmiin (NASEVA / SIKAVA) kuuluvat kotieläintilat 2025
Liite 7	Tautivastustusohjelma 2025
Liite 8	Postin ohje: Laboratorionäytteiden lähettäminen
Liite 9	Matkahuollon pakkausohjeet
Liite 10	Kuntien resurssitarpeen kartoitus 2025
Liite 11	Eläinlääkärien koulutussuunnitelma
Liite 12	Ympäristöterveysvalvonnan koulutussuunnitelma ja yhteistyöryhmät

## 1. YLEISTÄ

Ympäristöterveydenhuolto on toimintaa, jonka avulla kunta pyrkii turvaamaan asukkailleen terveellisen ja turvallisen elinympäristön. Kunnan tehtävänä on huolehtia, että ympäristöterveydenhuollon lainsäädännön velvoitteita noudatetaan kunnan alueella. Kunnassa laaditaan ympäristöterveydenhuollon valvontasuunnitelma, jossa otetaan huomioon ohjaavien keskusvirastojen yhdessä laatima valtakunnallinen valvontaohjelma. Valvontasuunnitelman tarkoituksena on yhdenmukaistaa valvontaa ja tehdä ympäristöterveydenhuollon toimintaa näkyväksi myös sidosryhmille. Valvontasuunnitelman mukaisista tarkastuksista peritään kunnan hyväksymän taksan mukainen maksu. Valvontasuunnitelmista on säädetty elintarvikelain (297/2021) 39 §:ssä, terveydensuojelulain (763/1994) 6 §:ssä ja tupakkalain (549/2016) 84 §:ssä. Edellä mainittuihin lainkohtiin perustuvat suunnitelmat muodostavat ympäristöterveydenhuollon valvontasuunnitelman.

Kunnan ympäristöterveydenhuollon valvontasuunnitelma on tarkastettava vuosittain. Tarkempia säännöksiä valvontasuunnitelman sisällöstä, valvontasuunnitelman mukaisista tarkastuksista, valvontakohteiden tarkastustiheydestä, näytteenotosta ja valvontasuunnitelman toteutumisen arvioinnista annetaan kunnan ympäristöterveydenhuollon valvontasuunnitelmaa koskevassa valtioneuvoston asetuksessa 665/2006. Lisäksi suunnitelmassa on huomioitava keskusviranomaisten laatimat toimialakohtaiset valvontaohjelmat. Tervon kunnan ympäristöterveyspalveluiden toimintaa on toteutettu ottaen huomioon Ruokaviraston ohje 6000/04.02.00.01/2020/1, 22.9.2021.

Kunnan valvontasuunnitelmassa on otettava huomioon ympäristöterveydenhuollon yhteinen valtakunnallinen valvontaohjelma sekä toimialoja koskevat valvontaohjelmat paikallisten valvontatarpeiden mukaisesti ja riskiperusteisesti. Valvontasuunnitelma voi olla monivuotinen ja se tarkistetaan tarvittaessa. Aluehallintovirasto arvioi kunnan valvontasuunnitelman ja sen toteuman arviointi- ja ohjauskäynnillä tai muussa yhteydessä. Suunnitelma on myös julkinen asiakirja, josta toimijat ja kuntalaiset saavat tietoa valvonnasta. Valvontasuunnitelma toimii kunnassa valvonnan suunnittelun, toteutuksen, seurannan, arvioinnin ja kehittämisen työvälineenä, joten siihen on tarkoituksenmukaista sisällyttää valvontaan kuuluvia ja sitä tukevia asioita, kuten:

- suunnittelun tavoitteet toiminnan jatkuvan parantamisen mukaisesti (plan-do-check-act)
- valvontakohteiden lukumäärä kohdetyypeittäin tai toimintaluokittain
- valvontakohteiden rekisteröimis- ja hyväksymismenettelyt
- tarkastustiheydet riskiluokituksen ja kohdekohtaisen riskiarvion perusteella
- voimavarat ja niiden jakautuminen toimialoittain
- henkilöstön tehtävät, vastualueet ja velvollisuudet
- perehdytys- ja koulutussuunnitelma
- tarkastusten tavoitteet, suunnittelu ja toteutus
- valvonnasta perittävät maksut
- näytteenottosuunnitelmat
- laboratoriot ja ulkopuoliset asiantuntijat, joihin valvonta tukeutuu
- häiriötilannesuunnitelma
- ohjaus, neuvonta ja kouluttaminen
- viestintäsuunnitelma

Näistä osa on toteutettu omina erillisinä suunnitelmina. Valvontayksiköiden suunnitellessa omaa toimintaansa voidaan valvontasuunnitelman osana laatia työsuunnitelma, johon kirjataan yksityiskohtaisemmin valvonnan kohdentuminen ja jossa huomioidaan valvontaan käytettävissä olevat resurssit. Toimialakohtaisissa valvontaohjelmissa ja suunnitelmien laatimishojeissa on ohjeistettu tarkemmin valvonnan suunnittelusta ja toteutuksesta toimialakohtaisen lainsäädännön mukaan.

Ympäristöterveydenhuollon valvonta on suunnitelmallista ja säännöllistä, ja se perustuu jatkuvaan riskien arviointiin. Valvontaa suunnataan niihin kohteisiin, joissa sille on eniten tarvetta. Riskien suuruuteen vaikuttavat mm. toiminnan luonne ja laajuus, altistuvien määrä, vaaran vakavuus ja todennäköisyys sekä aikaisempi valvontahistoria.

Tämän suunnitelman yleinen osa sisältää Tervon kunnan ympäristöterveyspalveluiden elintarvikelain, terveydensuojelulain ja tupakkalain valvonnan yhteydessä tehtävän lääkelain nikotiinikorvaushoitovalmisteiden mukaiset valvontasuunnitelmat sekä eläinlääkintähuoltosuunnitelman vuosille 2025–2028. Suunnitelman liiteosa sisältää kohdekohtaisen suunnitelman kullekin ohjelmakauden toimintavuodelle erikseen. Suunnitelman yleinen osa hyväksytetään ympäristöterveyslautakunnassa koko ohjelmakaudelle (2025–2028). Se tarkastetaan vuosittain ja päivitetään tarvittaessa sekä vähintään ohjelmakauden vaihtuessa. Tehdyt muutokset hyväksytetään ympäristöterveyslautakunnassa. Mikäli muutoksia ei tehdä, viedään suunnitelma ympäristöterveyslautakunnalle ainoastaan tiedoksi. Liiteosa päivitetään vuosittain ja hyväksytetään muutokset ympäristöterveyslautakunnassa.

Yhteinen terveys, eli One Health -ajattelu on lähestymistapa, jossa ihmisten, eläinten ja ympäristön terveys nähdään toisiinsa kytkeytyneinä ja toisiaan vahvasti vaikuttavina tekijöinä. Ympäristöterveydenhuollossa se tarkoittaa, että esimerkiksi zoonoosien (eläimistä ihmisiin tarttuvien tautien), elinympäristön saastumisen ja ilmastomuutoksen vaikutuksia käsitellään kokonaisvaltaisesti. Ajattelun tavoitteena on torjua terveysriskejä tehokkaasti huomioimalla laajempia yhteyksiä ekosysteemin terveyteen. Tämä edellyttää yhteistyötä eri alojen ammattilaisten, kuten terveydenhuollon, eläinlääkinnän ja ympäristöterveyden asiantuntijoiden kesken. Tämä ajattelumalli on tärkeää huomioida myös valvontayksikön toimintaa ohjaavan valvontasuunnitelman taustalla.

### 1.1. Valtakunnalliset valvontaohjelmat

Ympäristöterveydenhuollon valtakunnallisista valvontaohjelmista on säädetty valtioneuvoston asetuksessa 664/2006, jonka mukaan keskusviranomaisten tulee laatia ympäristöterveydenhuollon lainsäädännössä edellytetyn valvonnan kattava yhteinen valtakunnallinen valvontaohjelma. Yhteisessä valtakunnallisessa valvontaohjelmassa keskusviranomaisen on määritellyt yhteiset periaatteet tarkastuksen sisällölle, valvontakohteiden riskinarvioinnille, tarkastustiheydelle, tarkastuksiin käytettävälle ajalle, näytteenoton ja valvontaprojektien ohjaukselle, kunnan valvontasuunnitelman toteutumisen arvioinnille sekä ohjeistanut valvontasuunnitelman toteutumisen raportoinnin.

Ruokavirasto ja Valvira ovat laatineet vuosille 2025–2028 ympäristöterveydenhuollon yhteisen valtakunnallisen valvontaohjelman. Lisäksi keskusvirastot ovat laatineet erilliset toimialakohtaiset valvontasuunnitelmat samalle ohjelmakaudelle 2025–2028.

Toimialakohtaiset valtakunnalliset valvontaohjelmat:

- Valtakunnallinen terveydensuojelun valvontaohjelma
- Valtakunnallinen tupakkalain valvontaohjelma
- Elintarvikevalvonnan ja eläinlääkintähuollon ohjelmat ovat osa Elintarvikeketjun monivuotista kansallista valvontasuunnitelmaa (VASU).

Ympäristöterveydenhuollon lainsäädännön (elintarvikelaki 297/2021, eläinlääkintähuoltolaki 285/2023, terveydensuojelulaki 763/1994 ja tupakkalaki 549/2016) tavoitteena on edistää ja valvoa elinympäristön ja yksilön terveyttä ja turvallisuutta sekä eläinten terveyttä ja hyvinvointia. Ympäristöterveydenhuollon yhteisessä valtakunnallisessa valvontaohjelmassa määritetään yhteiset periaatteet valvonnalle ja sen suunnittelulle. Lainsäädännön edellyttämän yhteisen valtakunnallisen valvontaohjelman kantavana ajatuksena on myös tunnistaa ohjelmakauden haasteet ja tavoitteet. Ohjelmassa otetaan huomioon muun muassa hallitusohjelman sekä ministeriöiden ja keskusviranomaisten asettamat ympäristöterveydenhuoltoon koskevat linjaukset ja strategiset tavoitteet.



## 2. VALVONNAN JÄRJESTÄMINEN

### 2.1. Valvontakohteet

#### Elintarvikevalvontakohteita ovat

- o hyväksytyt elintarvikehuoneistot
- o rekisteröidyt elintarvikehuoneistot
- o alkutuotantopaikat
- o elintarvikkeen kanssa kosketuksiin joutuvia materiaaleja ja tarvikkeita valmistavat ja markkinoivat toimijat.

Elintarvikealan ja kontaktimateriaalialan toimijan on tehtävä kirjallinen ilmoitus toiminnastaan elintarvikevalvontaviranomaiselle 4 viikkoa ennen toiminnan aloittamista tai olennaista muuttamista. Vuoden 2020 loppulla on otettu käyttöön valtakunnallinen ilmoituspalvelujärjestelmä ILPPA. Toimijat ohjataan tekemään elintarvikealan toimintaa koskevat ilmoitukset mahdollisuuksien mukaan ILPPA -palvelun kautta. Vaihtoehtoisesti ilmoituksen voi toimittaa sähköpostitse, Tervon kunnan E-Palvelun kautta tai käsin täytettynä postitse. Valvontaviranomainen käsittelee saapuneet ilmoitukset ja tallentaa tiedot elintarviketoiminnan rekisteröinnistä VATI-järjestelmään ja ilmoittaa toimijalle tallentamisesta sähköisesti lähettämällä todistuksen kohteen rekisteröinnistä. Toiminta voi alkaa, jos elintarvikehuoneisto täyttää lainsäädännön sille asettamat vaatimukset. Elintarvikevalvonnan ensimmäinen tarkastus on n. 1-6 kuukauden kuluttua, kiireellisyys määräytyy toiminnan luonteen ja laajuuden perusteella.

Elintarvikealan toimijan, joka käsittelee eläimistä saatavia elintarvikkeita ennen vähittäismyyntiä, on haettava elintarvikehuoneiston hyväksymistä. Valvontaviranomainen ratkaisee asian 60 vuorokauden kuluessa asian vireille tulosta, ellei asian laajuus, hakemuksen puutteellisuus tai muu erityinen syy edellytä asian piempää käsittelyä. Hyväksyttävän elintarvikehuoneiston vaatimuksenmukaisuuden selvittäminen edellyttää tarkastuskäyntiä. Hyväksymisestä tai ehdollisesta hyväksymisestä tehdään päätös. Toiminnan saa aloittaa, jos tilat ja toiminta täyttävät lainsäädännön sille asettamat vaatimukset.

Alkutuotantopaikasta ja siellä harjoitettavasta toiminnasta ilmoitetaan kunnan valvontaviranomaiselle. Ilmoitus uudesta toiminnasta on tehtävä valvontaviranomaiselle viimeistään neljä viikkoa ennen toiminnan aloittamista tai olennaista muuttamista, kirjallisesti tai sähköisesti. Toimijan on myös ilmoitettava viivytyksettä toiminnan keskeyttämisestä sekä toiminnan lopettamisesta. Virallista valvontaa on harjoitettava rehu- ja elintarvikkeiden sekä eläinten ja eläintuotteiden kaikissa tuotanto-, jalostus- ja jakeluvaiheissa. Valvontaa tulee suorittaa kaikkien toimijoiden osalta säännöllisesti, riskiperusteisesti ja sopivalla tiheydellä ((EU) 2017/625, artikla 9). Ainoastaan itujen tuotantoa varten, alkutuotannolle haetaan erillistä hyväksyntää ja ko. toimipaikat ovat mukana säännöllisessä elintarvikevalvonnassa. Ympäristöterveyspalvelut antavat ohjausta ja neuvontaa hyväksymis- ja ilmoitusmenettelyissä.

**Terveydensuojelulain** mukaisia säännöllisen valvonnan kohteita ovat terveydensuojelulain 13 §:n mukaiset ilmoitusvelvolliset kohteet ja terveydensuojelulain 18 § mukaisen hyväksynnän tarvitsevat talousvettä toimittavat laitokset.

Säännöllisen valvonnan lisäksi asumisterveyteen liittyvien selvitysten tekeminen on merkittävä osa terveydensuojelulain mukaista valvontatyötä. Asumisterveyteen liittyvät tarkastukset ja näytteenotot eivät ole suunnitelmallista valvontaa.

Useimmat terveydensuojelulain mukaiset valvonnan kohteet ovat joko luvan- tai ilmoituksenvaraisia. Kohteet hyväksytään terveydensuojelulain 18 §:n lupahakemusprosessin mukaisesti tai ilmoitettavista kohteista annetaan 13 §:n ilmoitusmenettelyn mukainen todistus. Toimijan tulee tehdä ilmoitus viimeistään 30 vrk ennen toiminnan aloittamista. Terveydensuojeluviranomainen kirjaa valvontakohteen tiedot VATI-

tietojärjestelmään. Tämän jälkeen kohde tulee suunnitelmallisen ja säännöllisen valvonnan kohteeksi. Todistuksen antamisen yhteydessä voidaan antaa toiminnanharjoittajalle ohjausta ja neuvontaa, mm. omavalvontasuunnitelmasta sekä toimijan selvillä olovelvollisuudesta. Kohteen säännöllisen valvonnan arvioitu tarkastustiheys kerrotaan toimijalle todistuksen antamisen yhteydessä ja samalla kerrotaan ensimmäisen suunnitellun säännöllisen tarkastuksen arvioitu ajankohta. Ilmoituksen käsittelyn yhteydessä arvioidaan mahdollisia terveyshaittoja. Niiden perusteella voi syntyä tarve antaa määräyksiä jo ennen toiminnan alkamista.

**Tupakkalain** valvonnan toimintaympäristö on kokenut useita muutoksia viimeisen vuosikymmenen aikana. Toimintaympäristöön ovat vaikuttaneet muun muassa tupakkalainsäädännössä tapahtuneet muutokset. Tupakkalain tavoite tupakkatuotteiden ja muiden nikotiinipitoisten tuotteiden käytön loppumisesta on näkynyt tarpeena tiukentaa tupakkalainsäädäntöä. Toisaalta esiin on noussut myös tarve tupakkalain soveltamisalan laajentamiselle, kun uusia tuotteita on tullut markkinoille. Toukokuussa 2022 tupakkalakiin lisättiin niin kutsuttua plain packaging -sääntelyä, jolla yhdenmukaistettiin tupakkalain alaisten tuotteiden vähittäismyyntipakkauksia sekä ulkoasua. Lisäksi tupakointikieltoja laajennettiin koskemaan lasten leikkikenttiä sekä yleisiä uimarantoja (ns. EU-uimarannat, joilla on huomattava määrä käyttäjiä). Valvonnan näkökulmasta merkittävänä muutoksena voidaan pitää tuotevalvontavastuun laajentumista koko myyntiketjulle. Lisäksi lokakuussa 2023 tupakkalakiin lisättiin uutena tuoteryhmänä kuumennettavat tupakkatuotteet. Viimeisin tupakkatuotedirektiivistä johtuva muutos lainsäädännössä on jäljitettävyy- ja turvaominaisuusmerkintöjen käytön laajeneminen kaikkiin tupakkatuotteisiin 20.5.2024 alkaen. Tupakkalain valvonnan toimintaympäristön muutokset jatkunevat myös tulevaisuudessa. Tupakkalakiin tuli muutoksia syksyllä 2025, kun hallituksen esitys tupakkalain muuttamiseksi (HE 38/2024 vp) tuli voimaan ja savuttomat nikotiinituotteet otettiin tupakkalain soveltamisalan piiriin. Näin toteutetaan hallitusohjelman (Vahva ja välittävä Suomi, 20.6.2023) kirjausta, jonka mukaan niin sanotut nikotiinipussit otetaan tupakkalain soveltamisalan piiriin ja niiden myynti sallitaan noudattaen niille asetettuja sääntöjä, joilla pyritään ehkäisemään nuorisokäyttöä, harmaatuontia ja laitonta kauppaa sekä torjumaan järjestäytyneitä rikollisuutta. Tupakkalain muutoksella pyritään myös suojelemaan lapsia ja nuoria kieltämällä savuttomien nikotiinituotteiden käyttö päiväkotien, esi- ja perusopetusta, ammatillista koulutusta ja lukio-opetusta antavien oppilaitosten sisä- ja ulkotiloissa sekä leikkikentillä. Lisäksi kaikkien tupakan vastikkeiden hallussapito ja maahantuonti on kielletty alle 18-vuotiailta. On mahdollista, että myös EU-tason lainsäädännössä tapahtuu muutoksia valvontaohjelmakauden aikana

Tupakkalain (549/2016) 8§:n mukaan kunta huolehtii alueellaan paikallisesta toiminnasta tupakoinnin ja muiden nikotiinipitoisten tuotteiden käytön lopettamiseksi yhteistyössä hyvinvointialueen kanssa.

Kunta valvoo alueellaan: (23.5.2025/251)

- 1) tupakkatuotteiden, tupakan vastikkeiden, tupakointivälineiden, sähkösavukkeiden ja nikotiininesteiden myyntiä ja muuta luovuttamista sekä omavalvontaa koskevien säännösten noudattamista;
- 2) tupakkalaissa säädettyjen markkinointi- ja esilläpitokieltoja koskevien säännösten noudattamista;
- 3) tupakointikieltoja ja -rajoituksia koskevien säännösten noudattamista.

Yksi ympäristöterveydenhuollon ohjelmakauden 2025–2028 tavoitteista on tietoperusteinen valvonta. Tupakkalaissa tarkoitettujen tietojen keräämiseen käytetään ympäristöterveydenhuollossa vähittäismyyntilupien ja tukkumyynti-ilmoitusten rekisteri Turrea ja keskitettyä toiminnanohjaus- ja tiedonhallintajärjestelmää eli Vatia.

Tupakkalain (549/2016) mukaan asuntoyhteisö voi hakea kunnalta tupakointikiellon määräämistä asuntoyhteisön rakennuksen huoneistoihin kuuluville parvekkeille, huoneistojen käytössä oleviin ulkotiloihin ja huoneistojen sisätiloihin.

**Lääkelain** mukaisesti kunnan tulee omasta aloitteestaan ja tehtyjen ilmoitusten perusteella tarkastaa nikotiinivalmisteiden varastointi- ja myyntipaikkoja sekä valvoa nikotiinivalmisteiden myyntiä.

**Suunnitelmallisen ja säännöllisen** valvonnan lisäksi ympäristöterveydenhuollon henkilöstön tehtäviin kuuluu muuta kunnan tehtävänä olevaa yhteistyötä ja valvontaa, joka ei vaadi säännöllisyyttä. Tärkeä suunnitelman ulkopuolinen tehtävä on lausuntojen antaminen sidosryhmille. Nykyisin lausuntopyyntöjä tulee erittäin runsaasti, ja ympäristöterveydenhuollon toimintakenttään kuuluu vahvana periaatteena ennaltaehkäisy. Oikein kohdennettu ja laaja-alaisesti ympäristöterveyden osaamista hyödyntävä lausunto voi ehkäistä terveyshaittojen syntymistä ja vähentää merkittävästi myöhemmässä valvonnassa annettujen korjauskehotusten määrää.

Suunnittelematonta työtä ovat myös mm. erilaisiin yhteistyöryhmiin osallistuminen (esim. sisäilmatyöryhmät), asumisterveyteen liittyvät toimenpiteet (tarkastukset, mittaukset, selvitykset), epidemiaselvitykset sekä asiakkaiden tekemien valitusten ja ilmoitusten selvittäminen. Lisäksi henkilöresursseja tarvitaan toimimiseen ympäristöterveydenhuollon asiantuntijana, neuvojana ja ohjaajana hyvin laaja-alaisesti, toiminnan jatkuvaan kehittämiseen, eläinsuojeluvalvontaan, erilaisiin eläinlääkintähuollon viranomaistehtäviin ja näytteenottoihin sekä eläintautiselvityksiin. Myös valvonnan suunnittelu ja raportointi sekä jatkuva ajantasainen kouluttautuminen vaativat resursseja.

## 2.2. Valvontakohteiden riskiluokitus ja tarkastustiheys

Valvonnan tasavertaisuutta ohjataan tarkastamalla kohteita ajoittain paritarkastuksina. Lisäksi kuukausittaisessa toimistopalaverissa käydään läpi päivitetyt keskusvirastojen tarkastus- ja riskiluokitusohjeet, kohdekohtaisesta riskiluokituksesta keskustellaan tarvittaessa tapauskohtaisesti sekä hyödynnetään laatukäsikirjaa. **Laatukäsikirjan laajempi päivitys on suunnitella valvontaohjelmakaudelle.** Valvonnan yhdenmukais- tamiseksi osallistutaan myös aihepiiriin liittyviin koulutuksiin sekä tehdään yhteistyötä sekä alueellisesti että valtakunnallisesti. Erityisesti Pohjois-Savon sekä laajemmin Itä-Suomen valvontayksiköiden kesken on erilaisia yhteistyöryhmiä (mm. talousveteen, asumisterveyteen ja huoneistovalvontaan liittyen), joissa valvonnan tasapuolisuutta ja valvontatapoja käydään laajasti läpi.

Ajoittain resurssit tai valvontakohteen tilanne estävät suunnitelmallisen valvonnan toteutumisen suunnitel- mavuonna. Mikäli kuluvalle vuodelle suunniteltua valvontaa kohteeseen ei voida tehdä, valvontakohte siir- tyy seuraavan vuoden valvontasuunnitelmaan. Tämä koskee etenkin tsl- ja tupakkalain mukaisten tarkastus- ten kohdekohtaista suunnitelmaa, jossa valvontakohteet on eritelty vuositarkastuslistaan.

Valvontayksikössä tehdään paikallista riskinarviota sekä kohdetyypeittäin että kohdekohtaisesti. Erityisesti harvaan asuttujen seutujen pienissä valvontakohteissa voidaan toteuttaa elintarvike- ja terveydensuojelulain mukaista valvontaa siten, että kohde on valvontakohderekisterissä vain päätoimialansa valvontakohteena (esim. majoitustoiminta tai elintarviketoiminta), mutta toisen lain mukaista valvontaa toteutetaan samalla käynnillä ja tämä kirjataan tarkastuskertomuksen ”lisätietoja” -kohtaan. Näin toimitaan esimerkiksi marjati- lojen majoitustilojen valvonnassa, joka kirjataan alkutuotannon lomakkeelle. Kohdekohtaista riskinarviota hyödynnetään suunniteltaessa syrjäisten kohteiden valvontaa. Tarkastustiheys määräytyy pitkälti riskialt- teimman toiminnan mukaisesti ja muiden lakien mukaista valvontaa tehdään käynnin ohessa. Esimerkiksi kohde, jossa elintarviketoimintaa tulisi valvoa kerran kolmessa vuodessa ja terveydensuojelutoimintaa ker- ran viidessä vuodessa, voidaan riskiarvion perusteella tarkastaa joko tiheydellä 0,3 (1krt/3vuotta), 0,25 (1/4 vuotta) tai 0,2 (1/5 vuotta). Tarvittaessa toiminnat voidaan tarkastaa myös eri rytmissä, esim. jos toisen lain mukaisella havaitaan merkittäviä puutteita. Kohdekohtainen tarkastustiheys perusteluineen merkitään aina valvontaohjelmaan.

### Elintarvikevalvonta

Tervon kunnan ympäristöterveyspalvelujen elintarvikevalvonnan valvontakohteiden riskinarviointi tehdään Ruokaviraston ohjeen (1028/04.02.00.01/2022/5) Elintarvikehuoneiston ja kontaktimateriaalitoiminnan

riskiluokitus ja elintarvikelainsäädännön mukaisen valvontatarpeen määrittäminen (julkaistu 11.4.2022), mukaisesti. Lisäksi kohteelle tehdään kohdekohtainen riskinarvio, jolloin ohjeellista tarkastustiheyttä voidaan muuttaa tarvittaessa perustellusti, perustelut kirjataan valvontaohjelmaan.

Valvontatarvetta arvioitaessa tulee ottaa huomioon, miten toimijat ovat aiemmin noudattaneet lainsäädäntöä ja toimintaansa koskevia määräyksiä ja sääntöjä sekä miten luotettavaa toimijoiden omavalvonta on ollut. Ohjeen tarkastustiheyssuositukset perustuvat siihen, että toiminta ja siihen liittyvät eri toiminnot ovat pääosin kunnossa. Tarkastustiheyttä voidaan tietyissä tapauksissa laskea esimerkiksi valvontahistoria tai toiminnan kausiluonteisuus huomioiden.

Riskiluokitustaulukoiden mukaista suunnitelmallista tarkastustiheyttä voidaan elintarvikehuoneistossa laskea 50 % silloin, kun:

- taulukoiden antama suunnitelmallinen lähtökohtainen tarkastustiheys on kaksi tarkastusta vuodessa tai enemmän ja
- kuusi edellistä Oiva-raportin arviointitulosta on oivallista (A).

Erityyppisiä toimintaan liittyviä ja riskiin vaikuttavia yleisesti tunnistettuja tekijöitä ovat muun muassa:

- Toiminnan luonne (esim. alkutuotanto, valmistus, myynti, tarjoilu, varastointi, kuljetus)
- Elintarvikkeen ja kontaktimateriaalin tyyppi (esim. koostumus, pilaantuvuus, riskialttius)
- Pakatun vai pakkaamattoman elintarvikkeen käsittely
- Tuotantoon ja valmistukseen liittyvät tekijät (esim. kasvatus-, viljely- ja käsittelymenetelmät, lämpötilanhallinta, kontaminaatiovaara, pakkaaminen, työskentelytavat)
- Erityisosaamista vaativat tuotteet ja ainesosat (esim. elintarvikeparanteet, uuselintarvikkeet, ravitsemuksellinen täydentäminen, ravintolisät, erityisille ryhmille tarkoitetut elintarvikkeet)
- Elintarvikkeiden ja kontaktimateriaalien valmistaminen riski- ja erityisryhmille (esim. päiväkotikäiset lapset, pitkäaikaissairaat, vanhukset, allergikot ja muut erityisryhmät)
- Elintarvikkeesta annettavat tiedot (esim. puutteelliset tai virheelliset tiedot sekä markkinointi ja harhaanjohtaminen).

Edellä mainitun kaltaiset, yleisessä tiedossa olevat tekijät voidaan valita sellaisiksi kriteereiksi, joiden perusteella arvioidaan toiminnan vaaran suuruutta ja jotka toimivat yhtenä riskiluokituksen perustana. Tällä periaatteella elintarvike- ja kontaktimateriaalitoiminta voidaan sijoittaa eri kategorioihin sen perusteella, millaisia toimintoja harjoitetaan ja millaisia elintarvikkeita käsitellään.

Alkutuotantokohteiden siirtyminen aktiivisen valvonnan piiriin on lisännyt valvontatyön vaatimaa resurssia n. 0,5 htv/v. Tervon kunnan ympäristöterveyspalveluiden toiminta-alueen erityispiirteenä on erityisesti mansikanviljely; merkittävä osa kotimaisesta mansikasta kasvatetaan tällä alueella. Marjatilojen elintarvikevalvonta sekä poimijoiden asumisolosuhteiden valvonta on todettu alueellisiksi erityispiirteiksi, ja nämä on nostettu paikallisessa riskiarviossa säännöllisesti tarkastettaviksi kohteiksi. Tarkastustiheydeksi on määritelty normaalin alkutuotannon osalta 0,2. Alueellisena erityispiirteenä on myös Suonenjoen Mansikka -nimisuojan valvonta, joka lisää entisestään myös alkutuotantoon kohdentuvaa valvontaa. Kohteet, jotka ovat rekisteröityneet nimisuojuuttajiksi, tarkastetaan pääsääntöisesti tiheydellä 0,3, eli yksi tarkastus kolmessa vuodessa.

#### Terveydensuojelu- ja tupakkavalvonnan tarkastustiheys

Terveydensuojelu- ja tupakkavalvonnan valvontakohteiden tarkastustiheyttä määritettäessä on otettu huomioon toimialakohtaisessa valtakunnallisessa valvontaohjelmassa valvontakohtetyypille määritelty riskiluokka ja tarkastustiheys. Lisäksi kohteelle tehdään kohdekohtainen riskiarvio, jolloin ohjeellista tarkastustiheyttä voidaan muuttaa tarvittaessa perustellusti, perustelut kirjataan valvontaohjelmaan.

Terveydensuojelulain mukaiset, suunnitelmallisen valvonnan kohteet jaetaan kolmeen riskiluokkaan, joiden perusteella on määritetty valvontaohjelman alustava tarkastustiheys. Todelliseen tarkastustiheyteen vaikuttaa kohteen kohdekohtainen riskiarviointi, joka toteutetaan ilmoituksessa toimitettujen ennakkotietojen sekä ensimmäisen valvontasuunnitelman mukaisen tarkastuksen perusteella. Kohdekohtaisen riskinarvioinnin perusteella valvontakohteen suunnitelman mukaista tarkastustiheyttä voidaan tarvittaessa lisätä tai vähentää. Riskinarviointi perustuu toiminnasta ja tiloista mahdollisesti aiheutuviin terveyshaittoihin sekä toiminnan valvontahistoriaan ja omavalvonnan toimivuuteen. Toiminnanharjoittajalle tulisi kertoa, mihin tarkastustiheys perustuu ja miten hän voi siihen vaikuttaa. Riskinarviointi on jatkuva prosessi, eli riskinarviointi päivitetään aina tarvittaessa.

Säännöllisen terveydensuojelulain mukaisen valvonnan vähimmäistarkastustiheys on 0,2 eli yksi tarkastus viiden vuoden välein. Majoittumiseen tarjottu kalustettu huoneisto, loma-asunto tai tila katsotaan pienmuotoiseksi majoitustoiminnaksi, pois lukien vastaanottokeskukset. Näiden toimintojen valvonta voidaan toteuttaa muutoinkin kuin suunnitelmallisina tarkastuksina eikä niihin siten sovelleta 0,2 tarkastustiheyttä.

Tervon kunnan ympäristöterveyspalvelut kävi suunnitelmavuoden 2025 aikana läpi kaikki tiedossa olevat majoitustilat ja päivitti niiden riskiarviot. Lisäksi valvontavuoden 2025 aikana haettiin valvonnan ulkopuolelle jääneitä kohteita. Näiden kohteiden riskiarvioita ja tarkastustarvetta arvioidaan valvontavuoden 2026 aikana Kohdekohtaisesti voidaan jatkossa suunnitella majoitustoiminnan kohteiden tarkastamista joko tarkastuskäynnin, etätarkastuksin toimijan haastattelua hyödyntäen tai asiakirjatarkastuksin.

Tupakkalain suunnitelmallisen valvonnan piirissä olevat kohteet on tarkastettava riittävällä laajuudella ja siten, että oleellimmat tupakkalain näkökohdat tulevat tarkastuksissa huomioiduksi.

Riskinarvioinnin perusteella kohdekohtaista tarkastustiheyttä voidaan lisätä tai vähentää tarpeelliseksi katsotulla määrällä. Aiempien vuosien tarkastusten kokonaismäärää ei ole tällä valvontaohjelmakaudella tarkoituksena muuttaa. Kuntien tulee kuitenkin kiinnittää huomiota siihen, että valvontakohteet arvioidaan riskiperusteisesti, eli mihin tarkastustoimintaa kohdennetaan ja missä määrin. Suunnitelmallisessa valvonnassa esimerkiksi sellaisten kohteiden, joiden kohdalla väärinkäytösten riski on arvioitu vähäiseksi, voitaisiin tarkastustiheytenä käyttää tasoa 0,25 eli yksi tarkastus valvontaohjelmakauden aikana.

Valvontaohjelman painopisteinä olevat osa-alueet huomioidaan valvonnassa ajanjaksona, jolloin ne ovat valvontaohjelman painopisteinä.

Merkittäviä tekijöitä tupakkavalvonnan kohdekohtaisen riskinarvioinnin kannalta ovat esimerkiksi:

- Valvontahistoriasta ilmenevät toistuvat rikkomukset tai muulla tavoin ilmenevä kielteinen tai piittaamaton suhtautuminen tupakkalain säännöksiin.
- Myynnin omavalvontaan liittyvät puutteet (kuten alaikäiset, välittäminen, jatkuva valvonta).
- Tupakansavulle altistuvien ihmisten suuri määrä ja/tai mahdollinen erityisryhmä (lapset, nuoret, vanhuksat, sairaat).
- Toimintaympäristössä tunnistetut muut riskit, kuten nikotiinipussit tai sähkösavukkeet

Tervon kunnan ympäristöterveyspalvelut kohdentaa valvontaa erityisesti alueellaan oleviin tupakointitiloihin.

### 2.3. Ohjelmakauden 2025–2028 valtakunnalliset tavoitteet ja teemat

#### Ohjelmakauden 2025–2028 yhteinen teema: Vaikuttava valvonta ja ydintehtävät

Yhteistä teemaa vaikuttavasta valvonnasta ja ydintehtävistä voidaan edistää seuraavia tavoitteita toteuttamalla:

- Tietoperusteinen valvonta

- Osaaminen
- Varautuminen

### Tietoperusteinen valvonta

Tallennettuun tietoon perustuva toiminta on olennaista viranomaisten valvonnan tehokkuuden kannalta. Teeman tavoitteena on korostaa viranomaisten vastuuta valvonnan tietopohjan luotettavuuden varmistamisesta sekä valvontatietoihin liittyvien järjestelmien, kuten Vati-järjestelmän, tietojen oikeellisuuden ylläpidosta. Erityisesti henkilötietojen käsittelyssä tietojen täsmällisyys ja ajantasaisuus ovat keskeisiä vaatimuksia, ja rekisterinpitäjä vastaa näiden periaatteiden noudattamisesta ja pystyy tarvittaessa osoittamaan sen. Tavoite korostaa myös valvonnassa syntyvän tiedon aktiivista hyödyntämistä yksikön toiminnan seurannassa ja kehittämisessä. Tämä tarkoittaa sitä, että valvontatiedot vaikuttavat valvonnan suuntaamiseen ja toimintatapoihin, kuten riskiperusteisen valvonnan toteutukseen ja priorisointeihin. Julkishallinnon taloudelliset haasteet ja säästöpaineeet korostavat entisestään valvonnasta kerätyn tiedon merkitystä, sillä sen avulla voidaan tunnistaa tehokkaimmin valvottavat osa-alueet ja keventää valvontaa siellä, missä se on mahdollista.

### Osaaminen

Ympäristöterveydenhuollon toimintaympäristö on laaja, monialainen ja alati muuttuva, mikä asettaa vaatimuksia monipuolisen osaamisen ylläpitämiselle ja kehittämiselle. Lakisääteisten ydintehtävien hoito edellyttää jatkuvaa osaamisen päivittämistä ja kehittämistä. Viranomaiset käyttävät toiminnassaan julkista valtaa, jonka tulee perustua lakiin ja toimia tarkasti lain määrittelemissä rajoissa. Jokaisella viranhaltijalla on velvollisuus hallita lainsäädännön soveltamiseen, viranomaistehtäviin ja hallinnollisiin prosesseihin liittyvä tieto sekä ymmärtää toimintaympäristön peruseriaatteen. Lisäksi hyvät vuorovaikutustaidot ovat tärkeä osa osaamista. Organisaation on panostettava perehdyttämiseen, tuettava osaamisen kehittämistä ja kannustettava omatoimiseen tiedonhakuun. Keskusvirastot tukevat paikallisia viranomaisia tarjoamalla koulutuksia ja soveltamisohjeita, mutta lopullinen vastuu toiminnan asianmukaisuudesta on yksittäisellä viranhaltijalla.

Tervon kunnan ympäristöterveyspalveluiden osalta työnjakoa on tehty siten, että vakituksessa virassa olevat ympäristöterveystarkastajat pyrkivät erikoistumaan johonkin valvonnan osa-alueeseen, esimerkiksi vesiasioihin, elintarvikevalvontaan, yleiseen huoneistovalvontaan tai sisäilmaan. Vesiasioihin erikoistuminen on viety pisimmälle ja myös erilliskoulutusta vesihuollon valvontaan on mahdollistettu. Sisäilma-asioissa osaamista on lisätty, yksikössä on käytössä RTA-osaamista. Jokaiselle tarkastajalle mahdollistetaan vuosittainen koulutautuminen koulutusmäärärahojen puitteissa. Laajempaa lisäkoulutusta mahdollistetaan erillisellä rahoituksella.

### Varautuminen

Varautuminen on ennakkovalmistautumista erilaisiin häiriötilanteisiin ja poikkeusoloihin, ja sen tavoitteena on varmistaa tehtävien häiriötön hoitaminen kaikissa olosuhteissa. Varautumista on jatkuvasti ylläpidettävä ja aiemmista häiriötilanteista saadut opit tulee hyödyntää. Kansallinen varautuminen perustuu Yhteiskunnan turvallisuusstrategiaan, jota täydennetään eri hallinnonalojen säädöksillä ja ohjeilla. Ympäristöterveydenhuollon lainsäädäntö velvoittaa viranomaisia laatimaan varautumissuunnitelmia häiriötilanteisiin. Hallitusohjelmassa korostetaan varautumisen merkitystä. Lainsäädäntöä on päivitetty vuonna 2025 ja varautumista koskeva yhteiskunnan turvallisuusstrategia (YTS) 2025 on laadittu.

Varautumissuunnitelmassa on käsiteltävä mm. toiminnan varmistaminen häiriötilanteissa, viestinnän ja tilannekuvan ylläpito, sekä paluu normaalitoimintaan. Myös eri viranomaisten ja tahojen vastuut on selvitettävä etukäteen. Varautumista ja johtamista tulee harjoitella säännöllisesti, ja valvontayksiköiden tulee osallistua alueellisiin valmiusharjoituksiin. Lisäksi on varauduttava elintarvikkeiden ja veden välityksellä leviäviin epidemioihin, ja valvontayksiköiden on varmistettava myös eläinlääkintähuollon toimivuus eri tilanteissa.

## Elintarvikevalvonta

Ohjelmakauden 2025–2028 painopisteet pohjautuvat kolmeen yhteisesti sovittuun kehittämisteemaan:

1. valmius, varautuminen ja huoltovarmuus
2. vastuullisuus ja kestävyys
3. teknologia ja tieto

Toiminnan jatkuvan parantamisen periaatteen mukaisesti elintarvikevalvonnan valvontaohjelman toimenpidetaulukoita arvioidaan ja tarvittaessa päivitetään jatkossakin vuosittain.

Kehittämisteemojen alla on painopisteitä, jotka kattavat laajasti koko elintarvikeketjun. Kunnallista ympäristöterveydenhuollon valvontayksikköä koskevia painopisteitä vuodelle 2025 ovat:

- Sivutuotteiden jäljitettävyyys
  - kunnaneläinlääkärien sivutuotevalvonnassa kiinnitetään erityistä huomiota siihen, että laitokseen tulevat, käsiteltävät ja lähtevät sivutuotteet ovat aina jäljitettävissä eteen- ja taaksepäin, sivutuotteiden merkinnät täsmäävät, saapuva tavara täsmää kaupallisten asiakirjojen kanssa, ja laitos varmistaa, että sivutuotteita vastaanottavalla taholla on oikeus ottaa vastaan kyseisiä sivutuotteita.
- Siipikarjan salmonellavalvonnan tehostaminen
  - Kunnaneläinlääkärit toteuttavat tarkastuskäynnit MMMa 316/2021 mukaisesti
- Histamiinivalvontaprojekti
  - Ruokaviraston ohjeistuksen mukaan kunnat ottavat ja tutkituttavat näytteitä

[Tervon kunnan ympäristöterveyspalvelut osallistuu painopisteiden mukaiseen Ruokaviraston ohjaamaan valvontaan ja painopisteistä järjestettävään koulutukseen.](#)

Liitteessä 1 on kuvattu Elintarvikeketjun monivuotinen kansallinen valvontasuunnitelma 2025–2028 Osa 2: Toimenpiteet päämäärien saavuttamiseksi – valvonnan painopisteet.

## Terveydensuojeluvalvonta

Terveydensuojelulain valtakunnallisessa valvontaohjelmassa toimialakohtaiset painopisteet ovat:

1. Talusvesivalvonnan uudet sisällöt
  - Esimerkkejä painopisteen toteutuksesta:
    - Alueellinen yhteistyö
    - Riskienhallintasuunnitelmat
    - Ensisijaisten tilojen vesilaitteistojen riskienhallinta
2. Osaaminen ja paikalliset tarpeet viranomaisvalvonnassa
  - Esimerkkejä painopisteen toteutuksesta:
    - Toiminnanharjoittajien omavalvonnan ja paikallisten tarpeiden sekä erityispiirteiden huomioon ottaminen riskinarviossa
    - Asumisterveysasioissa ajantasaiseen tietoon perustuva ohjaus ja valvonta, oman osaamisen kehittäminen ja ylläpito sekä yhteistyön ja ennakkoinnin edistäminen
3. Valmius ja varautuminen terveydensuojelussa
  - Esimerkkejä painopisteen toteutuksesta:
    - Häiriötilanteisiin varautuminen ja suunnitelmien päivittäminen sekä yhteensovittaminen.
    - Yhteistyön vahvistaminen hyvinvointialueiden kanssa.
    - Osallistuminen häiriötilanne- tai valmiusharjoitukseen lähtökohtaisesti vuosittain.

Tervon kunnan ympäristöterveyspalveluiden osalta talousvesipainopiste tarkoittaa mm. alueellisiin yhteistyöryhmiin osallistumista, resurssien tarkoituksenmukaista käyttöä, tiedonkulun varmistamista ja lisäämistä eri viranomaistahojen ja vesilaitosten suuntaan, yhtenäisten valvontakäytäntöjen käyttöönottamista, päällekkäisen valvontatyön välttämistä sekä kokemusten jakamista vesihuollon kentän kanssa. Painopiste pitää sisällään myös riskienhallintaan panostamisen. Talousvettä toimittavien laitosten on pidettävä riskienhallintasuunnitelmat ajan tasalla terveyshaittojen ehkäisemiseksi. Suunnitelmat kattavat koko vedentuotantoketjun riskit ja sisältävät keskeiset tiedot riskien poistamiseksi tai vähentämiseksi. Riskienhallintasuunnitelmat tarkastetaan ennen valvontatutkimusohjelmia ja laaditaan yhteistyössä kunnan terveydensuojeluviranomaisen sekä sidosryhmien kanssa. Riskienhallintasuunnitelman raakavettä koskevien osien tulee olla TsL 19 a §:n mukaisia viimeistään 12.7.2027 ja vesilaitosten tulee laatia kyseinen suunnitelma yhteistyössä terveydensuojeluviranomaisen kanssa.

Ensisijaisten tilojen omistajia kannustetaan tekemään vesilaitteistojen riskinarviointeja ja tarvittaessa tehostamaan riskienhallintatoimenpiteitä. Takaraja riskinarviointien ja -hallintatoimien valmistumiselle on 12.1.2029. Asiaa on käytännön syistä edistettävä ennen siirtymäajan päättymistä, sillä ympäristöterveydenhuollon valvontayksiköillä on useita ensisijaisia tiloja alueellaan, eikä vuoden 2029 alkua voi tästä syystä odottaa. Ennen siirtymäsäännöksen voimaantuloa ensisijaisten tilojen omistajilta ja haltijoilta ei voida vaatia riskinarviointien ja -hallintatoimenpiteiden tekemistä tai niiden todentamista. Terveydensuojeluviranomainen voi kuitenkin voimassa olevan lainsäädännön nojalla edistää asiaa antamalla neuvontaa velvoitteesta, ohjaamalla tekemään rakennusten vesilaitteistojen riskinarviointit ja kannustamalla legionellabakteerin torjuntaan sekä antamalla muuta asiaan liittyvää neuvontaa. Neuvontaa voi antaa myös esimerkiksi sairaaloilta ja vuodeosastollisilta terveyskeskuksilta pyydettyä TsL:n 13 §:n mukaisen ilmoituksen yhteydessä. Tämän lisäksi suunnitelmallisen valvonnan yhteydessä tehtävät talousveden ja lämpimän käyttöveden lämpötilojen mittaukset valvontakohteissa ovat suositeltava tapa arvioida legionellan esiintymisen riskiä.

Osaamisen ja paikallisten tarpeiden painopisteen mukaisesti valvontayksikön on syytä tunnistaa osaamistarpeensa, osaamispuutteensa ja mahdollistettava taloudellisin resurssein valvojien erikoistumista ja lisäkoulutautumista valvonnan eri osa-alueilla. Terveydensuojelu edellyttää ympäristöterveydenhuollon valvontayksiköltä ja viranhaltijoilta monenlaista asiantuntemusta ja osaamista. Lupa- ja valvontavirasto tukee ja ohjaa valvontaa mm. laatimalla ohjeita sekä suunnittelemalla ja toteuttamalla ohjaukseen soveltuvia koulutustilaisuuksia myös yhdessä muiden sidosryhmien kanssa. Päävastuu riittävän osaamisen hankkimisesta ja ylläpidosta on valvontayksiköillä. Osaamisen kehittäminen on myös jatkuva prosessi. Uusimman tiedon ja käytäntöjen hallitsemiseksi valvontayksiköiden on tarpeen osallistua alan koulutuksiin, seminaareihin ja tapahtumiin. Esimerkiksi asumisterveydessä tämä voisi tarkoittaa rakennusterveysasiantuntijan koulutusta, täydentävää melukoulutusta tai Sisäilmastoseminaariin osallistumista. Yksittäisten valvojien on myös hyvä olla aktiivisia tiedon hankkimisessa, mikä voi tarkoittaa yksinkertaisiakin asioita kuten uutiskirjeiden tilaamista, alan julkaisujen seuraamista ja verkostoitumista muiden asiantuntijoiden kanssa. Valvontayksiköiden tulisi myös kokonaisuuksina panostaa osaamisen kehittämiseen ja seurata alan kehitystä.

Tervon kunnan ympäristöterveyspalveluiden osalta tämä tarkoittaa sitä, että henkilöstö osallistuu ulkopuolisiin koulutuksiin koulutusbudjettinsa mahdollistamissa rajoissa. Ilmaisia keskusvirastojen koulutuksia suositetaan ensisijaisena. Jokaista tarkastajaa kuitenkin kannustetaan osallistumaan vähintään yhteen lähitapahtumaan, koska ammatillinen verkostoituminen on avainasemassa tiedonjaon ja yhteistyön kannalta.

Ympäristöterveyspalveluiden toimialueella nousevana osaamistarpeena on tuulivoimaan liittyvien terveysvaikutusten ennaltaehkäisy, arviointi sekä tuulivoimahankkeiden edetessä tarvittaessa myös valvonta. Kaikissa osissa valvonta-alueella on suunnitteilla mittava määrä tuulivoimahankkeita, joilla voi olla vaikutuksia alueen asukkaiden terveyteen ja hyvinvointiin. Useiden hankkeiden yhteisvaikutukset tulisi myös huomioida -ympäristöterveydenhuollolla on oma roolinsa näiden mahdollisten terveysvaikutusten esiin nostamisessa

hankkeiden kaavoitus- ja lupaprosessien aikana. Tuulivoiman aiheuttamia terveysvaikutuksia voi syntyä mm. melu- ja väikehaittojen kautta lähialueella (myös infraäänit tulee huomioida), mutta vaikutuksia voi syntyä myös rakennusvaiheen toiminnasta (pohjavesivaikutukset, pöly ja melu ym.), tuulivoimaloiden toiminnasta aiheutuvista altisteista (esim. lavoista irtoavat mikromuovit ja PFAS-yhdisteet) sekä erilaisista onnettomuuksista ja laitteistojen vaurioitumisesta (esim. tulipalot ja voitelu-/hydrauliikkaöljyjen vuodot). Terveysvaikutukset voivat kohdentua alueen asukkaisiin niin ulko- ja sisäympäristön kuin talousvedenkin kautta. Tuulivoimaloilla voi olla välillisiä vaikutuksia myös elintarvikeketjun ja luonnontuotteiden kautta, esimerkiksi tietyt ympäristöaltisteet voivat rikastua ravintoketjussa. Ympäristöterveydenhuolto lausuu tuulivoimaan liittyvistä riskeistä aina, kun soveltuvia lausuntopyyntöjä liittyen tuulivoimahankkeisiin tai alueiden kaavoitukseen tulee tietoon. Tuulivoimahankkeisiin liittyviin yhteistyökokouksiin sekä sidosryhmätilaisuuksiin pyritään osallistumaan laajasti, ja osaamista tuulivoiman terveysvaikutuksista lisätään kouluttautumalla aiheesta. Tuulivoiman lisäksi vastaavat ongelmat ja ennaltaehkäisevän terveydenedistämisen tarve koskee myös esimerkiksi muita vihreän siirtymän hankkeita sekä kaivostoimintaa, joita toimialueelle voidaan suunnitella.

Terveydensuojelun valvonta edellyttää riittäviä välineitä, osaamista niiden käyttöön sekä säännöllistä ylläpitoa (mm. kalibrointia). Valvontayksiköiden tulee luoda verkostoja muiden asiantuntijoiden kanssa ja jakaa hyviä käytäntöjä keskenään. Valvonnan paikalliset painopisteet tulee asettaa riskien arvioinnin perusteella, ja valvontatiedon analysointia on lisättävä. Vati-järjestelmän kehittäminen tukee valvontatiedon raportointia.

Tervon kunnan ympäristöterveyspalvelut osallistuu Vatin-kehittämisen rahoittamiseen ympäristöterveyslautakunnan päätöksen (Ym. terv.ltk §15 19.6.2024) mukaisesti. Osallistuminen Vatin-kehittämiseen antaa valvontayksikölle mm. mahdollisuuden olla ohjaamassa kehittämisen suuntaa ja tavoitteita. 2025 aloittanut Vatin kehittämisen työryhmä on päässyt hyvään alkuun kehittämistoimenpiteiden suunnittelussa- ja ohjauksessa, valvontayksikkö on ollut aktiivisesti mukana työryhmässä. Työ tulee jatkumaan vuosina 2026 -2027.

Valvontaohjelmakaudella 2025–2028 korostetaan varautumisen tärkeyttä terveydensuojelussa ja viranomaisten valmiutta toimia tehokkaasti häiriötilanteissa, joissa tarvittavat toimintatavat, ohjeistus ja viestintä on suunniteltu etukäteen. Käytännössä tämä tarkoittaa mm. sitä, että tavoitteeksi asetetaan osallistuminen yhteen häiriötilanne- tai valmiusharjoitukseen joka vuosi. Valvontayksikön henkilöstön osallistumisen tulee olla kattavaa. Valvontayksiköiden on kehitettävä valmiussuunnitelmiaan ja varautumistaan valmiusharjoitusten havaintojen ja oppien perusteella. Ohjelmakaudella valvontayksiköiden on varmistettava toimivat yhteydet kuntien ja hyvinvointialueiden kanssa häiriö- ja onnettomuustilanteisiin sekä toimintaympäristön muutoksiin varautumiseksi.

Tervon kunnan ympäristöterveyspalveluiden osalta varautumiseen panostaminen tarkoittaa sitä, että vuosittain osallistutaan vähintään yhteen harjoitukseen. Harjoitus voi olla joko alueellinen ulkopuolisen tahon suunnittelema harjoitus, keskusviraston tai muun tahon suunnittelema työpöytäharjoitus tai yksikön oma harjoitus, esimerkiksi yhdessä epidemiaselvitystyöryhmien kanssa. Epidemiaselvitystyöryhmät pyritään kutsuaan koolle vuosittain, jotta yhteistyö Pohjois-Savon Hyvinvointialueen kanssa saadaan sujuvaksi. Kokouksista pidetään muistioita.

Tervon kunnan ympäristöterveyspalvelujen valvontaa ohjaavat painopistealueet on esitetty liitteessä 1.

#### Tupakka- ja nikotiinikorvaustuotteiden valvonta

Valvontaohjelman päätavoitteena on tukea kansallista tavoitetta tupakattomasta yhteiskunnasta vuoteen 2030 mennessä sekä vähentää tupakka- ja nikotiinituotteiden aiheuttamia haittoja. Ohjelmassa painotetaan seuraavia keskeisiä alueita:

- Tupakan käytön vähentäminen:

- Kohteena ovat sekä tupakoitsijat että muiden nikotiinituotteiden käyttäjät. Huomioidaan myös uudet tuotteet kuten sähkösavukkeet ja nikotiinipussit. Tavoitteena on käytön aloittamisen ehkäisy ja käytön lopettaminen.
- Nuorten tupakkatuotteiden käytön ehkäisy:
  - Erityinen painotus nuorten nikotiinituotteiden käytön ehkäisemisessä, sillä varhainen puuttuminen on tärkeää elinikäisen riippuvuuden vähentämiseksi.
- Lainsäädännön valvonta:
  - Varmistetaan, että tupakan myynti ja markkinointi noudattavat Suomen tiukkaa lainsäädäntöä, huomioiden mainonnan ja alaikäisille myynnin kiellot.
- Tupakkatuotteiden valvonta:
  - LVV ja paikallisviranomaiset lisäävät valvontaa erityisesti myynnin, pakkauksien ja uusien nikotiinituotteiden säädösten noudattamisen osalta.
- Julkinen tiedottaminen:
  - Lisätään kampanjoita, joilla valistetaan ihmisiä tupakan ja nikotiinituotteiden terveysriskeistä, erityisesti riskiryhmille suunnatuin viestein.

Näiden painopisteiden käytännön toteutus edellyttää tiivistä yhteistyötä paikallisten viranomaisten, terveysjärjestöjen ja muiden sidosryhmien kanssa. Kunnat ovat vastuussa valvontatoimenpiteistä, kuten myyntipaikkojen tarkastuksista ja ikärajojen noudattamisen varmistamisesta, kun taas LVV tarjoaa ohjausta ja valvontaa.

Monipuolisen lähestymistavan avulla pyritään vähentämään tupakka- ja nikotiinituotteiden saatavuutta ja houkuttelevuutta, erityisesti haavoittuville ryhmille, sekä tukemaan lopettamista helposti saatavilla olevien tukiohjelmien avulla.

Tupakkalain valvontaohjelman tavoitteena on

- yhtenäistää valvontakäytäntöjä koko maassa ja saattaa toiminnanharjoittajat samanarvoiseen asemaan valvonnan tiheyden ja laadun osalta paikallista riskinarviota unohtamatta sekä
- valvontaa suuntaavien painopisteiden avulla kohdistaa rajalliset valvontaresurssit tehokkaasti ja suunnitelmallisesti edistämään tupakkalain tavoitteiden toteutumista.

Valvontaohjelmaan vuosille 2025–2028 valikoitui viisi painopistettä

1. Savuttomat nikotiinituotteet tuotevalvonnan näkökulmasta
  - Tupakkalakiin jatkossa uusi määritelmä: savuton nikotiinituote (HE 38/2024)
  - Tavoitteena varmistaa, että ko. tuotteiden myyntiä valvotaan tupakkalain vaatimalla tavalla
2. Laittoman kaupan ehkäisy ja jäljitettävyyttä koskevan tiedon hyödyntäminen valvonnassa
  - Sääntely laajeni 20.5.2024 alkaen koskemaan kaikkia tupakkatuotteita
  - Painopisteenä vuosille 2025–2026
3. Etämyynti
  - Etämyyntikielto laajentumassa hallituksen esityksen (HE 38/2024 vp) mukaisesti myös savuttomiin nikotiinituotteisiin (kuten ns. nikotiinipussit)
  - Tarkoituksena muun muassa vähentää alaikäisten mahdollisuuksia hankkia tupakkalain alaisia tuotteita etämyynnin välityksellä
4. Markkinointi
  - Markkinointia toteutetaan yhä enemmän sähköisessä toimintaympäristössä ja esimerkiksi sosiaalisessa mediassa
  - Korostetaan viranomaisten välistä tiivistä yhteistyötä

- Markkinointikiellon sääntelyllä ja sen noudattamisen valvonnalla pyritään suojelemaan erityisesti lapsia ja nuoria tupakkalain alaisten tuotteiden haitoilta
5. Ehkäisevä päihdetyö (EPT)
- Hallituksen esityksen (HE 38/2024 vp) mukaisesti esimerkiksi kunnan tehtäviä on tarkoitus muuttaa niin, että kunnan on huolehdittava alueellaan yhteistyössä hyvinvointialueen kanssa paikallisesta toiminnasta myös muiden nikotiinipitoisten tuotteiden kuin tupakkatuotteiden käytön lopettamiseksi
  - Tavoitteena kehittää tupakkalakia valvovien viranomaisten ja ehkäisevän päihdetyön yhteistyötä niin, että yhteistyön tulokset tukisivat sekä tupakkalain että EPT-lain tavoitteiden toteutumista

Tervon kunnan ympäristöterveyspalvelut kohdentaa tupakkalain mukaista valvontaa painopisteiden mukaisesti. Myynnin ja markkinoinnin valvontaa sekä tuotevalvontaa tehdään tupakkatuotteiden vähittäismyynnin valvonnan ohessa sekä valitusperusteisesti. Vuoden 2025 muutos on otettu huomioon valvonnan suunnittelussa.

Ehkäisevän päihdetyön osalta tehdään alueellista yhteistyötä mm. hyvinvointialueen kouluterveydenhuollon kanssa oppilaitostarkastuksilla sekä tarjoamalla terveydensuojelun asiantuntemusta erilaisissa yhteistyöryhmissä.

Lainsäädännön muutoksista tiedotetaan toimijoita aktiivisesti, ja etenkin savuttomien nikotiinituotteiden osalta pyritään tiedottamaan laajemmin toimijoiden veloitteesta hakea myyntilupaa myös näille tuotteille lakimuutoksen astuessa voimaan. Savuttomia nikotiinituotteita voi olla myynnissä kohteissa, joilla ei ole tupakkatuotteiden vähittäismyyntilupaa.

Tervon kunnan ympäristöterveyspalvelut selvittää yhteistyön mahdollisuuksia etenkin savuttomien nikotiinituotteiden valvonnan toteuttamisessa muiden Itä-Suomen valvontayksiköiden kanssa.

Tupakkatuotteiden myynnin valvonnassa panostetaan myös jäljitettävyyssvalvontaan ja jäljitettävyyjärjestelmästä saataviin tietoihin sekä tiedon oikeellisuuteen. Tarkastuksia voidaan toteuttaa myös asiakirjatarkastuksina.

#### 2.4. Tarkastussuunnitelmat ja tarkastusten sisältö

Tarkastussuunnitelma tehdään vuositasolla. Tarkastus voi sisältää useiden ympäristöterveydenhuollon lakien mukaisia toimenpiteitä. Eri lakien mukaisia valvontatoimia pyritään suorittamaan samalla valvontakäynnillä valvonnan järjeistämiseksi ja tehostamiseksi. Tervon kunnan ympäristöterveyspalveluiden ympäristöterveystarkastajat eivät ole erikoistuneet siten, että eri lakien mukainen tarkastaminen kohteissa olisi perusteltua erottaa laaja-alaisesti. Eroavat tarkastustiheydet voivat kuitenkin johtua toiminnan kohdekohtaisesta riskiarvioinnista.

Tarkastustoiminta on oleellinen osa selvitetessä valvottavan kohteen tai toiminnan vaatimustenmukaisuutta. Tarkastukset ovat hyvin suunniteltuina ja toteutettuina tärkeä osa vaikuttavaa valvontaa ja tekevät viranomaisten toimintaa näkyväksi, mikä vahvistaa kansalaisten ja toiminnanharjoittajien luottamusta valvonnan toimivuuteen. Tarkastukset myös antavat toimijoille tilaisuuden saada viranomaisilta ohjausta ja neuvontaa. Tarkastus voidaan toteuttaa soveltuvin osin myös etäviestintävälineiden avulla etätarkastuksena kuten hallinnonalan ohjeissa on kuvattu. Lisäksi tarkastuksia voi tehdä asiakirjatarkastuksina tilanteissa, joissa se on tarkoituksenmukaista. Erityisesti uusintatarkastukset sekä toimijan omavalvontajärjestelmiin ja erilaisiin suunnitelmiin kohdentuvat tarkastukset voidaan toteuttaa etä- tai asiakirjatarkastuksina.

Tarkastukseen valmistautumisen yhteydessä valitaan tarkastettavat asiakokonaisuudet riskiperusteisesti. Tarkastus voi kohdistua tiloihin, olosuhteisiin, omavalvontaan, asiakirjoihin, tuotteisiin ja toimintatapoihin. Tarkastuksen aikana voi tulla esille myös muita kuin ennakkoon tarkastettavaksi suunniteltuja asioita, jotka huomioidaan tarkastuksella. Yksittäinen tarkastus voi käsittää koko kohteen tarkastuksen tai vain jonkin osa-alueen tarkastuksen. Pelkkää näyttöönottokäyntiä ei kirjata tarkastukseksi. Tarkastuksen sisältö määräytyy sen mukaan, millaiseen kohteeseen ja minkä lain perusteella tarkastus tehdään. Tarkastuksen perusteiden on käytävä ilmi sekä valvontasuunnitelmassa että tarkastuksen jälkeen laadittavassa tarkastuskertomuksessa. Tarkastuksilla käytetään valtakunnallisia Vati-ohjelmaan laadittuja tarkastuslistoja, kohteeseen soveltuvien osin.

Tarkastuksista laaditaan tarkastuskertomus, joka toimitetaan tiedoksi tarkastuskohteeseen ja mahdollisille muille asianosaisille. Tarkastuskertomus voidaan tarvittaessa lähettää tiedoksi myös muille viranomaisille. Tarkastuskertomuksen laadinnasta ja sisällöstä on säädetty tarkemmin ympäristöterveydenhuollon erityislaeissa, hallintolaissa ja toimialakohtaisissa viranomaisohjeissa. Valvontakohteen tarkastukseen keskimääräisesti kuluvan ajan arvioinnissa otetaan huomioon kohteen ominaisuudet kuten riskiluokitus, valvontahistoria, tarkastuksen valmistelu ja sisältö sekä tarkastuskertomuksen laatiminen. Tarkastukseen käytettävään aikaan sisällytetään tarkastukseen valmistautuminen, tarkastuksen suorittaminen sekä tarkastuspöytäkirjan ja muiden tarvittavien asiakirjojen laatiminen.

Tarkastuksilla valvotaan toiminnan vaatimustenmukaisuutta. Jos tarkastuksessa havaitaan seikkoja, jotka eivät täytä lainsäädännön vaatimuksia, viranomaisen antaa toimijalle ohjeita ja kehotuksia epäkohtien poistamiseksi. Uusintatarkastuksia suoritetaan aiemmin todettujen epäkohtien korjaamisen valvomiseksi. Tarvittaessa viranomaisen ryhtyy hallinnollisiin pakkokeinoihin epäkohtien korjaamiseksi.

#### 2.4.1. Elintarvikevalvonta

Elintarvikehuoneistojen valvonta perustuu elintarvikelakiin (297/2021) ja sen nojalla annettuihin säädöksiin. Valvonnan tavoitteena on varmistaa elintarviketurvallisuus ja huoneistojen toiminnan lainmukaisuus. Valvontaa toteutetaan säännöllisesti, riskiperusteisesti ja suunnitelmallisesti. Valvonta on osa laajempaa elintarviketurvallisuusjärjestelmää, ja sen peruseriaatteena on elintarvikkeiden turvallisuuden ja kuluttajien terveyden suojeleminen.

1. **Riskiperusteinen valvonta:** Elintarvikehuoneistojen valvonta kohdistetaan toiminnan riskien mukaan. Tämä tarkoittaa, että suuririskisiä toimintoja, kuten helposti pilaantuvien elintarvikkeiden valmistusta tai myyntiä, tarkastetaan tiheämmin kuin vähäriskisiä toimintoja.
2. **Säännölliset tarkastukset:** Viranomaisen on tehtävä säännöllisiä tarkastuksia valvontasuunnitelman mukaisesti. Tarkastusten tiheys riippuu toiminnan luonteesta ja riskeistä, jokaiselle valvontakohteelle tehdään kohdekohtainen riskiarviointi tarkastustiheyden perusteeksi. Riskiarvio päivitetään tarvittaessa.
3. **Omavalvonta:** Elintarvikehuoneiston on ylläpidettävä omavalvontajärjestelmää, jossa huolehditaan elintarviketurvallisuuden varmistamisesta päivittäisessä toiminnassa. Viranomaisten tehtävänä on varmistaa, että omavalvonta toimii asianmukaisesti. Hyväksytyjen elintarvikehuoneistojen kohdalla valvotaan HACCP-arviointijärjestelmän toteuttamista.
4. **Dokumentointi ja seuranta:** Valvontakäynnit, havainnot sekä kohteille annettu ohjaus ja neuvonta kirjataan Vati-järjestelmään. Tarvittaessa annetaan korjauskehotuksia sekä käytetään hallinnollisia pakkokeinoja epäkohtien korjaamiseksi lainsäädännön vaatimusten mukaiseksi.
5. **Rekisteröinti ja hyväksyntä:** Uudet elintarvikehuoneistot tulee rekisteröidä tai hyväksyä ennen toiminnan aloittamista, ja mahdollisista muutoksista toiminnassa on ilmoitettava viranomaisille.

Elintarvikevalvontakohteisiin voidaan tehdä tarkastuksia sekä etukäteen ilmoittaen että ilman ennakkovaroitusta. Pääsääntöisesti tarkastukset elintarvikkeita myyviin ja tarjoileviin kohteisiin pyritään tekemään ennalta ilmoittamatta. Elintarvikkeita valmistavien huoneistojen kohdalla ennalta ilmoittaminen on ajoittain perusteltua, jotta kohteessa on tarkastushetkellä paikalla vastuuhenkilö, jolla on tietoa mm. kohteen omavalvonnasta ja muusta toiminnasta riittävällä laajuudella tarkastuksen tehokasta suorittamista varten. Kaikkiin elintarvikevalvonnan kohteisiin tehdään myös ennalta ilmoittamattomia tarkastuksia. Tarkastukset pyritään tekemään silloin, kun valvontakohteessa on toimintaa, mutta joissain tapauksissa tarkastus voidaan toteuttaa myös muulloin, esimerkiksi aamulla ennen toiminnan aloittamista.

Tarkastus voi kohdistua elintarvikevalvontakohteen tiloihin, laitteisiin, välineisiin, henkilöstön ammattitaidon selvittämiseen, työohjeisiin, työskentelytapoihin, omavalvontanäytteiden tuloksiin, jäljitettävyyteen, elintarvikkeiden koostumukseen, pakkausmerkintöihin ja -materiaaleihin tai mittalaitteiden rekisteröimien arvojen tarkasteluun ja todentamiseen viranomaisen omien mittareiden avulla. Tarkastuskäynnillä voidaan myös arvioida omavalvontasuunnitelman riittävyttä ja toteuttamista, sekä ovatko toteutetut omavalvonnan toimenpiteet riittäviä elintarviketurvallisuuden takaamiseksi. Tarkastus sisältää yleensä myös mahdollisten aiemmin todettujen epäkohtien korjaamisen seuranta. Tarkastus voi sisältää näytteenottoa ja mittauksia tai ne voidaan suorittaa erillisenä valvontatoimenpiteenä.

Elintarvikevalvontakohteen tarkastustiheys, tarkastusten lukumäärä ja myös tarkastusaika ovat taulukossa esitettyjen vaihteluvälien alarajalla sellaisissa kohteissa, joissa on hyvä omavalvonnan taso, henkilökunnalla on hyvä asiantuntemus, tilat, laitteet ja olosuhteet ovat elintarvikelain mukaiset ja kohteessa noudatetaan valvontaviranomaisen antamia ohjeita. Tarkastukset, jotka kohteeseen tehdään tarkastuksen yhteydessä havaittujen epäkohtien korjaamisen valvomiseksi (ns. jälkivalvonta, eli uusintatarkastukset), eivät sisälly tarkastustaulukkoon vaan ne ovat suunnitelmanmukaisia lisätarkastuksia. Myös näistä tarkastuksista peritään maksutaksan mukainen maksu.

Mikäli tarkastuksen yhteydessä tarkastaja havaitsee omavalvontasuunnitelmassa tai sen toteuttamisessa puutteita, valvontaviranomainen voi ottaa suunnitelmaan kuulumattomia näytteitä omavalvontasuunnitelman toimivuuden valvomiseksi ja varmistamiseksi. Näytteenotokustannukset laskutetaan toimijalta hyväksytyn maksutaksan mukaan ja analyysikustannukset laskutetaan laboratorion toimesta suoraan toiminnanharjoittajalta.

Kohdekohtainen elintarvikevalvontasuunnitelman on esitetty liitteessä 2. Liitteessä on esitetty myös Ruokaviraston elintarvikelain mukaisten valvontakohteiden riskiluokat, tarkastustiheys ja ohjeellinen tarkastukseen käytettävä aika.

Ympäristöterveyspalveluiden on mahdollista käyttää ulkopuolisia asiantuntijoita valvonnassa.

Hyväksytyjen elintarvikehuoneistojen valvonta sekä maitohygieniatarkastukset on Tervon kunnan ympäristöterveyspalveluiden alueella erotettu elintarvikevalvonnasta siten, että ympäristöterveysjohtaja huolehtii ns. laitostenvalvonnasta ja kunnaneläinlääkärit tai valvontaeläinlääkäri maitohygieniatarkastuksista.

#### 2.4.1.1. Eläinperäisiä elintarvikkeita vievien laitosten valvonta

Eläinperäisiä elintarvikkeita vievien laitosten valvonnassa tulee ottaa huomioon, että jos sovelletaan yhteisön tai jonkin sen jäsenvaltion ja kolmannen maan välillä tehdyn kahdenvälisen sopimuksen määräyksiä, yhteisöstä tai kyseisestä jäsenvaltiosta kyseiseen kolmanteen maahan vietävien elintarvikkeiden on oltava näiden määräysten mukaisia.

Vientierien tarkastuksissa ja vientitodistusten myöntämisessä sekä niihin liittyvässä kirjanpidossa noudatetaan kulloinkin voimassa olevaa Ruokaviraston ohjeistusta.

### 2.4.3. Terveydensuojelu

Terveydensuojelulain tavoitteena on suojella ihmisen terveyttä mm. huomioimalla terveydensuojelu yhteiskunnan eri toimintoja suunniteltaessa. Terveydensuojeluun kuuluvat sekä terveyshaittojen ennalta ehkäisy että todettujen haittojen poistaminen tai vähentäminen. Terveyshaittoja voi syntyä esimerkiksi talousveden ja uimaveden laadusta, puutteellisesta hygieniasta sekä asuntojen, koulujen ja julkisten tilojen sisäilman laadun heikkenemisen seurauksena. Terveydensuojelua koskeva toimintaympäristö on muutoksessa ja terveydensuojelulla tulisi olla valmiutta myös tarkastella uusia, esimerkiksi ilmastonmuutoksen ja pandemioiden kautta mahdollisesti kehittyviä riskejä. Nähtävissä on mm. pitkittyneisiin hellejaksoihin liittyvien haitallisten terveysvaikutusten lisääntyminen erityisesti herkissä väestöryhmissä. Terveydensuojeluvallan ohjauksessa tapahtuu ohjelmakaudella rakenteellinen muutos, kun Valvira, aluehallintovirastot ja ELY-keskusten ympäristöä ja luonnonvaroja koskevat lupa- ja valvontatehtävät yhdistetään uuteen valtakunnalliseen lupa-, ohjaus- ja valvontavirastoon (LVV). Uusi monialainen virasto aloittaa toimintansa vuoden 2026 alusta.

Terveydensuojelulain kokonaisuudistus on meneillään valvontaohjelmakauden aikana ja sen on määrä valmistua vuoteen 2027 mennessä. Kyseessä on laaja hanke, jonka tavoitteena on päivittää laki vastaamaan paremmin nykypäivän terveysriskeihin sekä ympäristöterveydenhuollon vaatimuksiin. Voimassa oleva 1990-luvulla viimeksi uudistettu laki on vanhentunut ja hajanainen useiden päivitysten vuoksi. Uudistuksen tarkoituksena on selkeyttää ja ajantasaistaa mm. viranomaisten valvontatoimintaa ja hallintomenettelyjä sekä parantaa viranomaisten käyttämiä tietojärjestelmiä. Myös asiantuntijoiden pätevyysvaatimuksia ja eri viranomaisten välistä toimivallan jakoa täsmennetään. Lisäksi häiriötilanteisiin ja varautumiseen liittyviä säädöksiä tarkastellaan ja päivitetään tarvittavilta osin.

Terveydensuojelulain mukaisen tarkastuksen tavoitteena on selvittää, aiheutuuko valvottavasta toiminnasta terveyshaittaa tai esiintyykö kohteessa sellaisia tekijöitä tai olosuhteita, joista terveyshaitta voi aiheutua sekä antaa haitan estämiseksi tai tilanteen korjaamiseksi tarpeelliset ohjeet ja määräykset. Tarkastus on pääasiassa aistinvaraista tarkastelua ja arviointia. Tarvittaessa tehdään mittauksia ja näytteenottoa jatkotutkimustarpeen selvittämiseksi. Tarkastukset tehdään pääsääntöisesti toiminnanharjoittajan kanssa ennalta sovittuna aikana.

Terveydensuojelulaki sisältää yleisperiaatteen, jonka mukaan toimijan on suunniteltava ja toteutettava toimintansa siten, että terveyshaittojen syntyminen ehkäistään. Toiminnassa otetaan mahdollisuuksien mukaan huomioon yksilöiden tai ryhmien erityinen herkkyys ja niistä seuraavat erityisvaatimukset. Terveydensuojelulain mukaiset valvontakohteet on tarkastettava riittävän usein ja siten, että terveyshaittaa mahdollisesti aiheuttavat tekijät ja olosuhteet havaitaan tarkastuksilla. On otettava huomioon, että riskinarviointiin perustuvaa suunnitelman mukaista säännöllistä valvontaa ei voida korvata tai lopettaa terveyshaittaepäilyn käsittelyn ajaksi, joka joissain kohdetyypeissä (kuten oppilaitoksissa) voi olla pitkäkestoinen ja ketjuuntuva. Sen sijaan epäillyn terveyshaitan takia valvontakohteen riskinarviointi tulee tarvittaessa tehdä uudelleen. Toimijaa tiedotetaan aina riskinarviointiin liittyvistä muutoksista.

Terveydensuojelulain mukaiset tarkastukset kohdetyypeittäin on esitetty liitteen 3 taulukossa.

Terveydensuojeluun sisältyy myös Säteilylakiin perustuva radonvalvonta. Säteilylain (SäL 859/2018) mukaan kunnan terveydensuojeluviranomainen valvoo talousveden radioaktiivisuutta ja oleskelutilojen radonpitoisuuksia. Radonpitoisuuden viitearvo asunnoissa ja oleskelutiloissa on  $300 \text{ Bq/m}^3$ , ja uusissa rakennuksissa  $200 \text{ Bq/m}^3$ . Terveydensuojeluviranomaisilla on selvitysvelvollisuus talousvettä toimittavien laitosten ja muiden oleskelutilojen radonpitoisuuksista. Terveydensuojelulain mukaisia suunnitelmallisen valvonnan piirissä

olevia muita oleskelutiloja ovat mm. koulut, päiväkodit, tehostetun palveluasumisen yksiköt ja vastaanotto-keskukset. Näiden toiminnanharjoittajien on tarkastuksen yhteydessä tarvittaessa annettava selvitys sisäilman radonpitoisuudesta. Mikäli talousveden radonpitoisuus ylittää asetetut raja-arvot, korjaavat toimenpiteet ovat välttämättömiä. Säteilyturvakeskus tukee kuntia radonvalvonnassa ja riskinarvioinnissa. Kansallisella toimintasuunnitelmalla pyritään vähentämään radonista aiheutuvaa keuhkosyöpäriskiä.

#### 2.4.4. Tupakkavalvonta

Tupakkalain mukaista säännöllistä valvontaa suoritetaan:

- ravintoloissa tai muissa ravitsemisliikkeissä, joissa on erillinen tupakointitila.
- tupakkatuotteiden tai tupakointivälineiden myyntipaikoissa; tarkastettavia asioita ovat myyntilupaehtojen täyttyminen ja tupakkatuotteiden sekä niiden tavaramerkkien esilläpitokiellon noudattaminen.

Muita tupakkalain mukaisia kohteita valvotaan tarpeen mukaan ilmoitusten perusteella. Muuta valvontaa, mikä ei vaadi säännöllisyyttä, ovat erilaiset suunnitelmaan sisällyttömät yllättävät valvontatapaukset, kuten esim. tupakan myynti alaikäiselle tai tupakan mainontaan tai tupakointikieltojen rikkomiseen liittyvät valitukset sekä näihin liittyvät selvitykset ja valvontatoimet.

Valvontakäynnin tavoitteena on tarkastaa kohteen toiminnan ja tilojen lainmukaisuus. Tarkastukset kohdistuvat kohteen mukaan tiloihin, toimintatapoihin, olosuhteisiin, asiakirjoihin ja tuotteisiin. Yksittäinen tarkastus voi pitää sisällään koko kohteen tarkastuksen tai vain jonkin osa-alueen tarkastuksen.

Tarkastuksilla käytetään Valviran laatimia tarkastusohjeita ja –lomakkeita. Tarkastusohjeiden perusteella on laadittu valtakunnallisesti tarkastuslomakkeet, jotka täytetään Vati-tietojärjestelmässä. Ohjeet ja lomakkeet löytyvät valtakunnallisesta ympäristöterveydenhuollon ekstranetistä. Tarkastuskäynnillä käytetään ensisijaisesti aistihavaintoihin perustuvaa arviointia. Tarvittaessa tarkastus sisältää näytteenottoa ja mittauksia kohteen, kohteessa harjoitettavan toiminnan tai tarjottavien palveluiden määräystenmukaisuuden arvioimiseksi. Tarkastuksesta laaditaan tarkastuskertomus, joka toimitetaan asianosaisille.

Kunta valvoo, että tupakkalain alaisten tuotteiden myyntipaikoissa myytävien tuotteiden vähittäismyyntipakkaukset ovat säännösten mukaisia. Mikäli kunta havaitsee myynnissä olevan vähittäismyyntipakkauksia, joiden säännöstenmukaisuus on kyseenalainen tai jotka ovat ilmeisen lainvastaisia, on siitä ilmoitettava viivytyksettä Valviralle. Kunta huolehtii lisäksi siitä, että vähittäismyyjä ei jatka selvästi lainvastaisen tuotteen myyntiä kuluttajille. Tilanteissa, joissa vähittäismyyntipakkauksen lainvastaisuus on tulkinvaraisista, on kunnalla mahdollisuus pyytää-LVV:n ohjausta seuraamusharkinnan tueksi.

Kunta ei tee varsinaista tuotevalvontaa, vaan valvoo yleisellä tasolla esimerkiksi vähittäismyyntipakkauksista tehtävin havainnoin, että myynnissä olevat tuotteet täyttävät tupakkalain tuotteille säädetyt vaatimukset. Jos kunta havaitsee tupakkalain alaisten tuotteiden myyntipaikassa tuotteita, joiden säännöstenmukaisuus on kyseenalainen tai jotka ovat ilmeisen lainvastaisia, on siitä ilmoitettava viivytyksettä LVV:lle.

Kunta valvoo alueellaan tupakkalain alaisten tuotteiden myyntiä ja muuta luovuttamista sekä omavalvontaa koskevien säännösten noudattamista (TupL 6 §). Edellä mainittu koskee myös etämyynnin valvontaa, jossa toimivaltainen kunta määräytyy etämyyntiä harjoittavan yhtiön virallisen kotipaikan mukaan. Yksittäistapauksissa valvontaa toteuttava viranomaisen on selvitettävä ja arvioitava yhteistyössä LVV:n ja kunnan kesken. Kunta valvoo myös, ettei tupakkalaissa olevaa markkinointikieltoa rikota sen alueella. Kunta voi tarvittaessa kieltää toiminnan tupakkalain 96 §:n mukaisesti ja asettaa kiellon tehosteeksi uhkasakon (TupL 105 §). Tehokkaan valvonnan edellytys on, että LVV saa mahdollisimman nopeasti tiedon markkinointitoimista, jotka on toteutettu laaja-alaisesti. Kunnan tupakkalain valvovan viranomaisen onkin ilmoitettava havainnoistaan viivytyksettä LVV:lle. Samalla on selvitettävä, missä ja milloin markkinointia on toteutettu, sekä annettava mahdolliset tiedot markkinoinnin toimeenpanijasta tai tilaajasta. LVV voi ryhtyä tupakkalain edellyttämiin

toimenpiteisiin, jos tupakkalain vastainen markkinointi on toteutettu koko maassa taikka samanaikaisesti usean kunnan tai aluehallintoviraston alueella.

Savuttomien nikotiinituotteiden sekä esim. energiapussien myynti sisältyy tupakkalain määritelmien piiriin. Näitä tuotteita ei saa myydä tai luovuttaa alle 18-vuotiaille. Käytännössä tämä tarkoittaa esim. nettimyynnissä vahvaa kirjautumista pankkitunnuksilla ennen ostotapahtumaa tai edes pääsyä sivuille.

Valvontakohteessa voi olla useampien ympäristöterveydenhuollon lakien mukaista toimintaa ja tarkastus voi sisältää useamman lain mukaista valvontaa. Tarkastuksen sisällöstä ja keskimääräisistä tarkastustiheyksistä Valvira on antanut ohjeita valtakunnallisessa tupakkalain valvontaohjelmassa. Nämä ohjeet on huomioitu suunnitelmassa.

Lisäksi asuntoyhteisö voi hakea kunnalta tupakkalain (549/2016) mukaista tupakointikiellon määräämistä asuntoyhteisön rakennuksen huoneistoihin kuuluville parvekkeille, huoneistojen käytössä oleviin ulkotiloihin ja huoneistojen sisätiloihin. Hakemuksessa tarkoitettujen tilojen kaikkia haltijoita on kuultava ennen hakemuksen tekemistä.

Asunnontarkastukseen, joka liittyy tupakkalain (549/2016), luku 10 mukaisiin tupakointikieltoihin ja -rajoituksiin, sovelletaan terveydensuojelulain (763/1994) 46 §. Tupakkalain mukaiset tarkastukset ja niihin käytettävä aika on esitetty liitteen 4 taulukossa.

#### 2.4.5. Nikotiinivalmisteiden myynnin valvonta

Kunnan tulee valvoa nikotiinivalmisteiden varastointi- ja myyntipaikkoja sekä valvoa nikotiinivalmisteiden myyntiä. Lääkelain mukaista nikotiinivalmisteiden myyntiä valvotaan elintarvikevalvonnan ja/tai tupakkalain tarkastusten yhteydessä ja tarkastuksesta laaditaan asiakkaalle toimitettava tarkastuskertomus tai lääkelainmukainen valvonta raportoidaan tarkastuksesta muutoinkin annettavassa tarkastuskertomuksessa.

### 2.5. Näytteenotto- ja tutkimussuunnitelma

Viranomaisnäytteistä valvontakohteet maksavat näytteenoton ja laboratorion laskuttamat tutkimuskustannukset. Näitä ovat valvontasuunnitelman liitteenä olevien näytteiden ja tutkimusten lisäksi mm. omavalvonnan varmistamiseksi otettavat muut näytteet, vesilaitosten verkostovesinäytteet, uimahallien puhtaus- ja allasvesinäytteet, uimarantojen ja avantouintipaikkojen vesinäytteet, yksityisten kaivojen vesinäytteet, terveydensuojelulain nojalla valvottavista huoneistoista sekä asumisterveyteen liittyvät materiaali- ja sisäilmanäytteet ja tupakkavalvonnan ilmanäytteet savuttomien tilojen savuttomuuden varmistamiseksi. Laboratorio laskuttaa tutkimuskustannukset suoraan toiminnanharjoittajalta.

Tervon ympäristöterveysviranhaltija ottaa tarvittaessa näytteitä, elintarvikkeita koskevissa valitustapauksissa, ruokamyrkytys- ja vesiepidemiaepäilyjen selvittämisessä tai epäiltäessä niiden aiheuttavan terveysvaaraa. Viranomaisen maksamat näytteet ottaa viranomaiselle virkasuhteessa oleva viranhaltija.

#### 2.5.1. Elintarvikevalvonnan näytteet

Viranomaisnäytteenoton tarkoituksena on todentaa mikrobikriteeriasetuksen vaatimustenmukaisuuden täytymistä tai todentaa toimijan omavalvontajärjestelmän toimivuutta. Elintarvikkeista tai niiden kanssa kosketuksissa olevista pinnoista ja materiaaleista otetaan viranomaisnäytteitä pistokoeluntoisesti oheisen näytteenottosuunnitelman (liite 5, taulukko 1) mukaan. Näytteenottokohteita, näytteiden määriä, näytteenottotiheyttä ja näytteistä tehtäviä tutkimuksia suunniteltaessa on otettu huomioon omavalvonnan toimivuus valvontakohteessa. Toiminnanharjoittajan edellytetään toteuttavan omavalvontasuunnitelmassa esitettyä

näytteenottosuunnitelmaa ja varmistavan, että omavalvontanäytteenottosuunnitelma täyttää mikrobikriteeriasetuksessa asetetut vaatimukset.

Valvonnassa hyödynnetään:

- Komission asetus (EY) No 2073/2005 elintarvikkeiden mikrobiologisista vaatimuksista ja sen muutokseen ([mikrobikriteeriasetus](#)).
- Elintarvikkeiden mikrobiologiset vaatimukset komission asetuksen (EY) No 2073/2005 soveltaminen sekä yleisiä ohjeita elintarvikkeiden mikrobiologisista tutkimuksista - [Ohje elintarvikealan toimijoille](#)
- Valvontaviranomaisille on lisäksi erillinen ohje, jossa käsitellään erityisesti valvonta-asetuksen (EY) No 2017/625 ja mikrobikriteeriasetuksen suhdetta toisiinsa ([Ruokaviraston ohje Elintarvikkeiden mikrobiologinen näytteenotto ja analyysit, ohje elintarvikevalvontaviranomaisille](#)).

Suunnitelman liitteen 5 (taulukko 1) mukaiset näytteet ja mahdolliset uusintanäytteet maksaa toiminnanharjoittaja. Valvontakohteen maksamien näytteiden ottamisesta valvontaviranomainen laskuttaa ympäristöterveydenhuollon maksutaksan mukaisesti ja laboratorio laskuttaa tutkimuskustannukset suoraan toiminnanharjoittajalta.

Elintarvikevalvontaan liittyvää muuta näytteenottoa suoritetaan valvontaprojektien yhteydessä sekä Ruokaviraston toimeksiantoina (liite 5, taulukko 2). Näistä näytteistä ei tule kustannuksia toiminnanharjoittajalle.

#### 2.5.2. Terveysuojelulain mukaisista valvontakohteista otettavat näytteet ja niistä tehtävät analyysit

Terveysuojelulain mukaista valvontaa tuetaan ja tehostetaan viranomaisnäytteenotolla. Suunnitelmallinen näytteenotto kohdistetaan pääosin vesilaitoksiin ja -osuuskuntiin, uimahallien ja altaiden allasvesiin, Eurantojen sekä yleisten uimarantojen uimarantavesiin ja yleisten talviuintipaikkojen uimavesiin.

Tervon kunnan ympäristöterveyspalvelujen valvonta-alueella vesilaitokset, uimahallien ja altaiden ylläpitäjät sekä uimarantojen ja talviuintipaikkojen ylläpitäjät ovat voineet valita viranomaisnäytteenoton osalta sen toteuttajan.

Kunnan terveysuojeluviranomainen varmistaa, että näytteenottaja tuntee säädetyt näytteiden ottoon liittyvät yleiset periaatteet. Näytteenottajan pätevyyden arvioinnissa on käytettävä näytteenottajan koulutukselle asetettuja tavoitteita, jotka on lueteltu standardissa SFS-ISO 5667-5.

Kunnan terveysuojeluviranomainen vastaa viranomaisnäytteiden ottamisesta ja näytteenoton luotettavuudesta. Näytteenottajalla on oltava koulutus näytteen ottamiseen ennen kuin hän voi toimia itsenäisenä näytteenottajana. Koulutus voi olla esim. allas- tai talousvesi -pätevyysalueen ympäristönäytteenottajan henkilösertifiointi. Jos näytteenottajalla ei ole em. sertifiointia, esimerkiksi kunnan terveysuojeluviranomainen voi arvioida näytteenottajan pätevyyttä ja mahdollista koulutustarvetta. Näytteenottajan pätevyyden arvioinnissa käytetään näytteenottajan koulutukselle asetettuja tavoitteita, joista on kerrottu standardissa SFS-ISO 5667-5. Pätevän näytteenottajan pitää ylläpitää taitojaan kouluttautumalla säännöllisesti ja dokumentoida kouluttautumisen. Alla esitetään tiivistetysti minimivaatimustaso, jonka haltija on pätevä ottamaan näytteitä talousvedestä. Standardia SFS-ISO 5667-5 ei ole tarpeen hankkia.

Näytteenottaja on pätevä ottamaan talousvesinäytteitä, kun hänellä on tietämys ja osaaminen seuraavista asioista:

- vedenhankinnasta, vedenkäsittelystä ja vedenjakeluverkostoista
- vesikemiasta ja -mikrobiologiasta
- talousveden laadun haavoittuvuudesta ja saastumisesta suolistoperäisillä mikrobeilla
- talousvesinäytteen laatuun vaikuttavien työtapojen hygieniasta

- edustavan näytteen ottamisesta aistinvaraista, kemiallista, mikrobiologista tai radioaktiivisuuden tutkimista varten
- tulosten lukemisesta jatkuvatoimisesta mittarista
- työturvallisuuteen vaikuttavista tekijöistä

Hyvä näytteenottaja pystyy myös:

- valitsemaan edustavan näytteenottopaikan näytteenoton tavoitteiden mukaisesti (talousvesiasetuksen liite II, taulukko 1)
- arvioimaan ja kirjaamaan näytteenottolomakkeeseen talousveden laatua selittäviä havaintoja, jotka voivat liittyä esim. aistinvaraisiin havaintoihin, ympäristöön tai näytteenottoon
- ottamaan, kestävöimään ja säilyttämään näytteet niin, ettei näytteenottotapahtuma tai kuljettaminen muuta veden laatua ennen määrittystä

Ylläpitäjän tai palveluntarjoajan edustajat ovat voineet ottaa viranomaisnäytteen, mikäli he ovat ilmoittaneet terveydensuojeluviranomaiselle näytteenottajan ja varahenkilön sekä toimittanut kopion voimassa olevasta vesihygienian osaamistodistuksesta ja viranomainen varmistaa, että näytteenottaja tuntee säädetyt näytteiden ottoon liittyvät yleiset periaatteet. Muussa tapauksessa näytteenotto tapahtuu viranomaisen osalta os-topalveluna Savo-Karjalan Ympäristötutkimus Oy:n toimesta. Vesilaitokset ovat tehneet keskinäisiä sopimuksia näytteenotosta. Vuonna 2025 Tervon kunnan ympäristöterveyspalvelut toteutti alueensa vesilaitoksille ja vesiosuuskunnille koulutustarvekyselyn sekä kyselyn pohjalta koulutuspäivän, jolla pyrittiin lisäämään vesilaitostojen osaamista omavalvonnasta ja näytteenotosta. Näytteenottokoulutuksen toteutti Savo-Karjalan Ympäristötutkimus.

Tulevaisuudessa vesilaitosten oman käyttötarkkailun merkitystä tullaan korostamaan, jolloin viranomaisnäytteenotto tukee valvontaa sekä laitoksen toimintaa. Vesilaitokset toteuttavat laitoskohtaista näytteenottosuunnitelmaa, joka on osa valvontatutkimusohjelmaa.

EU-rannoilta otetaan vuosittain neljä näytettä, joista tutkitaan *E. coli* sekä enterokokit. Näiden lisäksi tehdään havaintoja sinilevän esiintymisestä sekä mahdollisista jätteistä ja öljyistä.

Uimahallien ja -altaiden osalta toteutetaan laitoskohtaista näytteenottosuunnitelmaa.

Yleisistä saunoista otetaan tarvittaessa pintapuhtausnäytteitä yleisen hygienian sekä puhtaanapidon valvomiseksi.

Valvonnassa huomioidaan aina voimassa oleva lainsäädäntö, kuten sosiaali- ja terveysministeriön asetus asunnon ja muun oleskelutilan terveydellisistä olosuhteista sekä ulkopuolisten asiantuntijoiden pätevyysvaatimuksista (545/2015) sekä allas- ja talousvesiasetus.

### 2.5.3. Muut kohteet

Nikotiinikorvausvalmisteiden myynnin valvonnassa ei käytetä näytteenottoa valvontakeinona. Tupakkalain valvonnassa käytetään pääsääntöisesti aistinvaraista arviota. Mikäli aistinvarainen arviointi katsotaan riittämättömäksi, tai tarkemmat tutkimukset ovat erimielisyyden selvittämiseksi tarpeellista, selvityksessä käytetään ensisijaisesti merkkiainetutkimusta. Epäselvissä tilanteissa tai riitatapauksissa voidaan ottaa ilmanäytteitä tai käyttää passiivikeräintä.

### 2.5.4. Valtakunnalliset näytteenotto- ja valvontaohjelmat

Valtakunnallisten valvontaohjelmien mukaiset näytteet otetaan kunnan toimesta, mutta laboratoriokustannuksista vastaa asianomainen keskusviranomaisena. Tällaisia valvontaohjelmia ovat esimerkiksi vierasainevalvontaohjelma (näytteenotto eläintiloilla ja laitoksissa) ja torjunta-ainejäämätutkimukset. Lisäksi eläintiloilla otetaan näytteitä kansallisen salmonellavalvontaohjelman mukaisesti.

#### 2.5.5. Laboratoriot

Näytteet tutkitaan akkreditoituissa Ruokaviraston hyväksymissä laboratorioissa. Tervon kunnan ympäristöterveyspalveluiden valvonta-alueella käytetään pääsääntöisesti Savo-Karjalan ympäristötutkimus Oy:n laboratoriota Kuopiossa ja joissakin tutkimuksissa tämän alihankintana teettämiä tutkimuksia niissä laboratorioissa, joissa kyseiset tutkimusmenetelmät ovat akkreditoituja. Virka-ajan ulkopuolella toteuttava palvelu häiriö- ja poikkeustilanteissa on Tervon kunnan ympäristöterveyspalveluiden käytettävissä koska kunnat ovat yhtiön asiakkaita. Laboratorion kotisivuilla <https://ymparistotutkimus.fi/fi/FI/yhteystiedot> löytyy yhteystiedot, jos syntyy tarve normaalin työajan ulkopuoliseen palveluun.

Epäiltäessä elintarvikkeen tai pintojen noroviruskontaminaatiota, toimii Ruokavirasto tutkimuslaboratoriona. Mikrobiologinen yksikkö Helsingissä ohjaa näytteenottoon ja tutkii näytteet ilmaiseksi epidemiaepäilytilanteessa.

Vesinäytteet  
Elintarvike-, sisäilma- ja  
rakennusmateriaalinäytteet

Savo-Karjalan ympäristötutkimus Oy  
Yrittäjätie 24  
70150 Kuopio  
puh. 017-2647 207

Kasvinsuojeluainejäämät

Tullilaboratorio  
PL 53 (Tekniikantie 13)  
02150 ESPOO  
puh. 09-6141

Yersinia- tutkimukset

Kokemäen vesistön vesiensuojeluyhdistys ry,  
laboratorio  
PL 265 (Hatanpäänkatu 3 B)  
33101 TAMPERE  
puh. 03-246 1111  
info@kvvy.fi

Elintarvikkeiden norovirus

Ruokavirasto  
Mikrobiologian yksikkö  
Maija Summa puh:050 517 1267  
maija.summa@ruokavirasto.fi

Raakamaidon mikrobilääkejäämätutkimus

Savo-Karjalan ympäristötutkimus Oy  
Yrittäjätie 24  
70150 Kuopio  
puh. 017-2647 207

Tupakkalain mukaiset näytteet

Työterveyslaitos  
Tutkimuskeskus Neulanen,  
Neulaniementie 4,  
70210 Kuopio

Postiosoite: PL 93, 70701 Kuopio  
Puhelin: 030 4741

## 2.6. Hallinnolliset pakkokeinot ja rangaistusseuraamukset

Hallinnollisia pakkokeinoja käytetään valvonnassa silloin, kun toimija ei ryhdy tarvittaviin toimenpiteisiin määräysten täyttämiseksi, eivätkä muut valvontatoimenpiteet toimijan velvoittamiseksi noudattamaan määräyksiä ole riittäviä.

### 2.6.1. Elintarvikevalvonta

Hallinnollisia pakkokeinoja koskevat säännökset ovat elintarvikelain (297/2021) 9 luvussa. Elintarvikelaki mahdollistaa pakkokeinojen käytön elintarvikevalvonnassa silloin, kun toiminnanharjoittaja ei toistuvista kehotuksesta huolimatta ryhdy tarvittaviin toimenpiteisiin elintarvikemääräysten täyttämiseksi. Pakkokeinoja ovat mm. erilaiset määräykset ja kiellot, uhkasakko sekä teettämis- ja keskeyttämishaka, haltuunotto sekä elintarvikehuoneiston hyväksynnän peruuttaminen. Tervon kunnan ympäristöterveyspalveluiden hallinnollisten pakkokeinojen käytöstä päättää Tervon kunnan ympäristöterveyslautakunta. Kuitenkin kiireellisissä tapauksissa valvontaviranomainen on oikeutettu antamaan määräyksiä epäkohdan poistamiseksi, asettamaan kieltoja sekä tekemään haltuunottoa koskevan päätöksen. Elintarvikealan toimija vastaa niistä kustannuksista, jotka toimijalle aiheutuvat viranomaisen pakkokeinopäätöksistä. Pakkokeinotapauksissa noudatetaan Ruokaviraston ohjetta [Opas elintarvikelain mukaisten hallinnollisten pakkokeinojen käytöstä elintarvikevalvonnassa 3761/04.02.00.01/2020/3](#).

### 2.6.3 Terveysuojelulain mukainen valvonta

Terveysuojeluviranomaisella on oikeus antaa yksittäisiä kieltoja ja määräyksiä, jotka ovat välttämättömiä terveyshaitan poistamiseksi tai sen ehkäisemiseksi. Lisäksi viranhaltijat voivat antaa yleisiä määräyksiä terveyshaitan ehkäisemiseksi ja terveydellisten olojen valvomiseksi. Viranomaisen voi antaa määräyksen, jolla veloitetaan esimerkiksi rakennuksen omistajaa, yritystä tai muuta toimijaa korjaamaan ongelmat tietyn ajan kuluessa. Viranomaisen voi rajoittaa tai kieltää toimintaa tai olosuhteita, jotka voivat aiheuttaa vakavaa terveyshaittaa. Esimerkiksi uimavesien käyttö voidaan kieltää, jos niistä havaitaan terveydelle vaarallisia mikrobeja tai muita haittoja.

Ympäristöterveyslautakunta voi terveydensuojeluviranomaisena tehostaa terveydensuojelulain nojalla antamaansa kieltoa tai määräystä uhkasakolla tai uhalla, että tekemättä jätetty toimenpide teetetään laiminlyöjän kustannuksella tai että toiminta keskeytetään tai kielletään.

### 2.6.4 Tupakkavalvonta

Tupakkalain (549/2016) 96 §:n mukaan, jos kunta valvontatehtävässään havaitsee alueellaan tämän lain tai sen nojalla annettujen säännösten vastaista toimintaa, kunta voi kieltää säännösten vastaisen toiminnan.

Tupakkalain 97 §:n mukaan kunta voi peruuttaa 44 §:ssä tarkoitetun vähittäismyyntiluvan vähintään viikon ja enintään kuuden kuukauden määräajaksi, jos vähittäismyyntiluvan haltija kunnan tai muun valvontaviranomaisen kirjallisesta varoituksesta taikka rikosoikeudellisesta seuraamuksesta huolimatta syyllistyy 1 momentin mukaisiin lain vastaisiin toimiin.

Kunta voi peruuttaa vähittäismyyntiluvan pysyvästi, jos vähittäismyyntiluvan haltija luvan määräaikaisesta peruuttamisesta huolimatta jatkaa tai uudistaa 97 § 1 momentissa tarkoitettua lainvastaista toimintaa eikä tekoa ole pidettävä vähäisenä.

Tupakkalain mukaiset pakkokeinot vaativat lautakuntakäsittelyn. Kunnan antama kieltö, uhkasakko ja teettämishuika ovat tupakkalain nojalla mahdollisia toimenpiteitä, ellei lainvastaista toimintaa oikaista vapaaehtoisin voimin. Kunnan tulee tupakkalain nojalla kieltää säännösten vastainen menettely sekä asettaa määräaika, jonka kuluessa tällainen toiminta on lopetettava.

Kunta voi tupakkalain (549/2016) 105 §:n mukaan asettaa voimassa olevan lain säännösten perusteella antamansa kiellon tai määräyksen tehosteeksi uhkasakon tai uhan, että asetetun määräajan jälkeen tekemättä jätetty toimenpide teetetään laiminlyöjän kustannuksella.

Kunnan 107 §:ssä tarkoitettussa asiassa asettaman uhkasakon tuomitsee ja teettämishuhan täytäntöönpanosta päättää uhkasakon tai teettämishuhan asettajan hakemuksesta markkinaoikeus. Muutoksenhausta tällaiseen uhkasakkoon ja teettämishuikaan säädetään 107 §:ssä.

Muilta osin uhkasakosta ja teettämishuikasta säädetään uhkasakkolaissa (1113/1990).

Työsuojeluviranomaisten, kunnan ja tarvittaessa poliisin on ilmoitettava alkoholilain (1143/1994) mukaiselle lupaviranomaiselle tupakointitilaa koskevien säännösten rikkomisesta ja rakennusvalvontaviranomaiselle tupakointitilan rakentamista, kunnossapitoa tai korjaus- ja muutostyötä koskevien säännösten ja määräysten rikkomisesta.

Alkoholilain mukaisen lupaviranomaisen on ilmoitettava työsuojeluviranomaiselle ja kunnalle havaitsemastaan tupakointitilaa ja ulkona tapahtuvaa tupakointia koskevien säännösten rikkomisesta. Työsuojeluviranomaisen ja kunnan valvontaviranomaisen on ilmoitettava toisilleen edellä tarkoitettujen säännösten ja määräysten rikkomisesta.

Jos valvontahenkilöstö havaitsee todennäköisesti usean kunnan tai läänin alueelle ulottuvaa tai laajemmin toteutettua mainonta- tai myyinnedistämistoimia tai tupakkalain vastaisen tuotteen myyntiä, havainnoista ilmoitetaan LVV:lle mahdollisimman pian.

#### 2.6.5 Nikotiinivalmisteiden myynnin valvonta

Jos tarkastuksessa tai muutoin havaitaan tämän lain tai sen nojalla annettujen säännösten vastaista toimintaa, kunnan tulee kieltää toiminta sekä asettaa määräaika, jonka kuluessa toiminta on saatettava säännösten mukaiseksi. Jos toimintaa ei ole korjattu määräajassa, tai jos kiellossa mainittua säännösten vastaista menettelyä on jatkettu, tai jos se on uudistettu asetetun määräajan jälkeen, Tervon kunnan ympäristöterveyslautakunta voi peruuttaa nikotiinivalmisteiden vähittäismyyntiluvan määräajaksi tai kokonaan sekä ilmoittaa päätöksestä Fimeaan.

#### 2.7 Valvontahankkeet

Tervon kunnan ympäristöterveyspalvelut voi toteuttaa paikallisia hankkeita oman harkintansa ja valvonnan perusteella nousevan tarpeen perusteella. Vuodelle 2026 ei suunnitella erikseen omia valvontahankkeita. Mikäli Ruokavirasto ohjeistaa histamiinivalvontahankkeen, ja siihen osallistuminen on resurssien ja valvontakohteiden tyyppin perusteella järkevää, hankkeeseen lähdetään mukaan. Myös erilaisia yhteishankkeita muiden valvontayksiköiden kanssa voidaan toteuttaa, mikäli pyyntöjä yhteishankkeisiin esitetään.

### 3. VARAUTUMINEN

Tervon kunnan ympäristöterveyspalveluita koskeva valmiussuunnitelma on laadittu ensimmäisen kerran 2012, suunnitelmaa on päivitetty vähintään joka toinen vuosi. Suunnitelmassa on toimintaohjeet veden, elintarvikkeiden, kemikaalien, zoonosien ja säteilyn aiheuttamissa vaara- ja uhkatilanteissa. Valmiussuunnitelmassa on esitetty epidemiaselvitystyöryhmä ja sen toiminta sekä tiedottaminen ja kriisiviestintä. Suunnitelmasta on sekä sähköinen että paperiversio ympäristöterveystarkastajien toimipisteissä. Valmiussuunnitelmaa päivitetään laajasti vuoden 2026 aikana valtakunnallisen valvontaohjelman teeman mukaisesti ja päivitykset toteutetaan edelleen vähintään joka toinen vuosi.

#### 3.1 Elintarvikkeisiin liittyvät terveysvaaratilanteet

Terveysvaaralla tarkoitetaan mitä tahansa biologista, kemiallista tai fysikaalista tekijää tai tilaa, joka saattaa vaarantaa elintarvikkeen turvallisuuden. Kunta voi saada tiedon terveydelle vaarallisesta elintarvikkeesta mm. oman alueensa viranomais- tai omavalvontanäytteiden tutkimustuloksista, kuluttaja- yms. valituksista ja Ruokaviraston tiedotteista. Ilppa -Ympäristöterveydenhuollon sähköinen ilmoituspalvelu toimii kanavana sähköiseen ilmoitukseen. Järjestelmässä tarjotaan toimijoille ja kuluttajille mahdollisuus tehdä sairastumis- ja haittailmoitus (saha) elintarvikkeesta, talousvedestä tai uimavedestä.

Mahdolliset valitusten perusteella tehtävät tarkastukset ja näytteenotot eivät sisälly aikaisemmin tässä asiakirjassa kuvattuihin säännöllisiin tarkastuksiin. Näissä ja muissa terveysvaaratilanteissa toimitaan tilanteen vaatimalla tavalla tehostaen tarkastuksia ja näytteenottoa tarvittavissa kohteissa. Varautumissuunnitelmassa on toimintaohjeet ruokamyrkytyksiä ja muita elintarvikevälikkeisiä erityistilanteita varten.

Mikäli toimija ei noudata takaisinvetovelvoitettaan, Tervon kunnan ympäristöterveyspalvelut ryhtyy toimenpiteisiin terveydelle vaarallisten erien poistamiseksi markkinoilta, tarvittaessa hallinnollisia pakkokeinoja hyödyntäen. Terveysvaaratilanteet sekä niiden johdosta tehdyt selvitykset ja toimenpiteet kirjataan tarkasti valvontaohjelmaan. Pakkokeinoja ovat mm. erilaiset määräykset ja kiellot, uhkasakko sekä teettämis- ja keskeyttämisuhka, haltuunotto sekä elintarvikehuoneiston hyväksynnän peruuttaminen. Valvonta-alueella pakkokeinojen käytöstä päättää Tervon kunnan ympäristöterveyslautakunta.

Tervon kunnan ympäristöterveyspalvelut ilmoittaa Ruokavirastolle todetuista terveysvaaroista sekä tarvittaessa sellaisista valvonnassa esille tulleista seikoista, joilla voi olla vaikutusta elintarvikkeiden turvallisuuteen (elintarvikelaki 57 §).

##### 3.1.1 Ruokamyrkytys-epidemioiden selvittäminen

Tervon kunnan ympäristöterveyspalveluiden valvonta-alueelle on perustettu epidemiaselvitystyöryhmä. Yhteistoiminta-alueella toimivat perusterveydenhuollon yksiköt Pohjois-Savon hyvinvointialueelta sekä kuntien alueella toimivat vesilaitokset ovat nimenneet edustajansa epidemiaselvitystyöryhmään. Valtioneuvoston Asetuksessa (1365/2011) on säädetty selvitystyöryhmän kokoonpanosta. Ruokamyrkytysten ja muiden elintarvikkeista aiheutuvien vaaratilanteiden selvittämiseen on olemassa kirjallinen toimintaohje. Epidemiaselvitystyöryhmän kokoonpano päivitetään muun suunnitelman päivityksen yhteydessä, joka toinen vuosi. Työryhmä pyrkii kokoontumaan säännöllisesti vähintään kerran vuodessa.

Voimavarat keskitetään epidemian selvittämiseen ja muita tehtäviä, kuten rutiinitarkastuksia siirretään. Näytteenotto käynnistetään välittömästi tarvittavissa kohteissa. Ruokamyrkytys-epidemioiden selvittäminen tapahtuu pääsääntöisesti toimijan kustannuksella ja mahdollisesti yhteistyössä toimijan alueella olevan elintarvikevalvontaviranomaisen kanssa.

## 4. VIESTINTÄ

Laki viranomaisen toiminnan julkisuudesta (621/1999) painottaa viranomaisen velvollisuutta tiedottaa toiminnastaan. Kunta tiedottaa valvontatoiminnastaan sekä ohjaa ja neuvoo paikallisia yrityksiä ja muita yhteistyötahoja lainsäädännössä annettujen vaatimusten noudattamisessa sekä elinympäristön terveellisyyden ja turvallisuuden turvaamisessa. Viestinnän osa-alueita ovat asiakaspalvelu, kohderyhmien opastus ja kouluttaminen sekä tiedottaminen eri keinoin eri tilanteissa.

### 4.1 Asiakaspalvelu

Ympäristöterveystarkastajat sekä ympäristöterveysjohtaja ovat tavattavissa erikseen sovittavana ajankohdana. Erillisiä toimistopäivystysaikoja ei ole, vähäisen tarpeen vuoksi. Viranhaltijoita voi tavoitella virkaaikoina puhelimitse sekä sähköpostin välityksellä [etunimi.sukunimi@tervo.fi](mailto:etunimi.sukunimi@tervo.fi) tai yhteisestä sähköpostista [ym-paristoterveys@tervo.fi](mailto:ym-paristoterveys@tervo.fi). Puhelin- ja sähköpostiyhteydenottoihin pyritään reagoimaan viipymättä.

Eläinlääkintähuollon osalta asiakaspalvelu on kuvattu kohdassa 10.1.

### 4.2 Tiedottaminen

Viestinnän tarkoituksena on auttaa kansalaisia löytämään ne palvelut, joita ympäristöterveydenhuolto tarjoaa. Vastaavasti viranomainen voi viestiä nopeasti, oikea aikaisesti ja joustavasti asiantuntemustaan. Tiedon jakaminen luo toimintaan läpinäkyvyyttä ja parantaa sen tunnettavuutta. Kohdekohtaisessa tiedottamisessa apuna käytetään Vati -järjestelmän tarjoamia yhteystietoja sekä kuntien omia internet-sivuja. Tiedottamisessa käytetään tilanteen mukaan sähköpostia, puhelinta, kirjettä tai käyntiä kohteessa. Yleistä tiedottamista voidaan hoitaa myös tiedotteiden tai lehtiartikkelien kautta sekä hyödyntämällä kuntien sekä ympäristöterveydenhuollon Some-kanavia (mm. Facebook, Instagram ym.).

Ympäristöterveyslautakunnan kokouspöytäkirjat asetetaan nähtäville tarkastamisen jälkeen kunnan internet-sivuille. Tervon kunnan ympäristöterveyspalveluiden valvontatuloksista laaditaan yhteenveto, joka julkaistaan tiedotteena tiedotusvälineiden käyttöön sekä lisätään Tervon kunnan internet-sivuille. Viestintää pyritään lisäämään hyödyntämällä yhteistoiminta-alueen kuntien Some-kanavia. Keskusvirastojen ja yhteistyötahojen ajankohtaisia some-nostoja jaetaan eteenpäin soveltuvissa kanavissa.

Eri viranomaisten ja asiantuntijatahojen tuottamaa kuluttajille ja toimijoille suunnattua materiaalia on jaossa ympäristöterveyspalveluiden toimistoissa Suonenjoella sekä Pielavedellä. Em. materiaalia on tarpeen mukaan jaettavissa valvontakohteisiin.

Mahdollisissa elintarvikevälitteisissä erityistilanteissa tiedottaminen on kuvattu valmiussuunnitelmassa. Esi-merkiksi ruokamyrkytys- tai vesiepidemiat tiedotetaan tapauksen mukaan paikallisradion, lehdistön ja internetin välityksellä. Tällöin viestinnästä vastaa ympäristöterveysjohtaja.

Terveydelle vaarallisten elintarvikkeiden takaisinvedoista ja niistä tiedottamisesta vastaa ensisijaisesti toimija kustannuksellaan. Tiedottamisen laajuudesta päätetään tapauskohtaisesti. Mikäli toimija ei noudata tiedotusvelvoitettaan, voi Ruokavirasto päättää tiedottamisesta valtakunnallisesti, kustannuksista vastaa toimija.

Sisäinen tiedotus hoidetaan yhteisellä sähköpostilla, henkilökohtaisilla työsähköposteilla ja puhelimitse. Terveysvalvonnan yhteiset toimistopalaverit pidetään säännöllisesti kerran kuukaudessa, pääsääntöisesti etäpalaverina. Eläinlääkintähuollon henkilöstön kesken pyritään pitämään TEAMS-palavereja joka toinen viikko ja lisäksi lähialavereja kahdesti vuoteen.

## 5. HENKILÖSTÖ JA VALVONNAN VOIMAVARAT

Tervon kunnan ympäristöterveyspalveluissa on neljä ympäristöterveystarkastajan virkaa. Ympäristöterveystarkastajina toimivat viranhaltijat täyttävät Euroopan parlamentin ja neuvoston asetuksessa ((EY) N:o 882/2004, terveydensuojelulaissa (763/1994, § 7 mom. 3), laissa terveydensuojelulain muuttamisesta (1223/2002, § 7 mom. 1) sekä elintarvikelaissa (297/2021, § 32) määritellyt kelpoisuusvaatimukset.

Valvontahenkilöstön erikoistuminen on pyritty toteuttamaan resurssit ja valvonta-alueen tarpeet huomioon ottaen. Kaikki tarkastajat suorittavat elintarvikevalvontaa maantieteellisen vastuunjaon mukaisesti. Tämän lisäksi asumisterveyteen sekä talous- ja uimavesien valvontaan liittyviin asioihin on nimetty vastuutarkastajat. Osittaisen erikoistumisen vaikutuksia seurataan säännöllisesti sisäisellä arvioinnilla. Osittaiseen erikoistumiseen liittyviä muutoksia voidaan tehdä pikaisella aikataululla.

Ympäristöterveydenhuollon tehtävien hoitoon on normaalissa resurssitilanteessa käytettävissä ympäristöterveystarkastajien työpanos 880 htpv/vuosi, valvontaeläinlääkärien 400 htpv/vuosi ja ympäristöterveysjohtajan työpanos 220 htpv/vuosi, joka sisältää hallinnollista työtä ja mahdollisesti valvontaa tukevia virkatehtäviä. Valvontaeläinlääkäriresurssia on nostettu vuodelle 2026 määräaikaisella valvontaeläinlääkäri viralla. Toiseen valvontaeläinlääkäri virkaan voidaan sisällyttää maitohygieniatarkastuksia sekä laitოსvalvontaa, mikäli tehtävänkuvien muuttaminen todetaan tarpeelliseksi.

### Valvonnan resurssit

Laskennallisesti elintarvikevalvonnan suunnitelmalliseen valvontaan kuluu valvontayksikössä 120 htpv. Tämä sisältää eläinperäisiä elintarvikkeita valmistavien laitosten valvonnan. Lisäksi terveydensuojelulain mukaiseen valvontaan kuluu keskimäärin 140 htpv. Tupakkalain mukaisen valvonnan osuus suunnitelmallisesta valvonnasta arvioidaan olevan 14,5 htpv.

Ruokavirasto on antanut ohjeen Alkutuotannon elintarvikevalvonta ja riskinarviointi (10507/1), jonka mukaisesti alkutuotannon elintarvikevalvontaa on pyritty toteuttamaan vuodesta 2019 alkaen. Valvontayksikössä tehdyn alkutuotantopaikkakartoituksen mukaan elintarvikevalvontaan kuuluvia alkutuotantopaikkoja yhteistoiminta-alueella on noin 500 kpl. Maidontuotantoon (tarkastustiheys 0,2) kohdistuvia alkutuotannon tarkastuksia tulisi toteuttaa n. 30 kpl vuosittain. Kasvien ja sienten tuotannossa valvonta painottuu sellaisenaan syötävien kasvien tuotantoon, johon liittyy erityisiä vaaroja. Kasvintuotannon elintarvikevalvonnan tarkastustiheys on 0,2–0,3 ja rekisterissä olevien kohteiden valvontaa tulee tehdä säännöllisesti tarkastustiheyteen perustuen (arvio noin 40 htpv). Alkutuotannon kohteiden ajantasaistaminen on aloitettu vuoden 2024 aikana ja kohteet käydään kokonaisuudessaan läpi vuosien 2025–2027 aikana.

Kunnaneläinlääkäreiden suorittaman suunnitelmallisen maidontuotantotilojen hygieniavalvonnan osuus on n. 10 htpv (sis. tarkastukseen ja raportointiin kuluva ajan) vuonna 2026.

Suunnitelmallisiin tarkastuksiin tarvittava vähimmäisaika ja säännöllisen valvonnan piiriin kuuluvien kohteiden valvontaan kuluva kokonaistyöpanostarve on esitetty taulukossa 1.

Taulukko 1. Suunnitelma säännöllisesti valvottavien kohteiden valvontatarpeen jakautumisesta valvottaville toimialoille

	Suunnitelmallinen valvonta/ htpv	Kokonaistyöpanostarve/ htpv
Elintarvikevalvonta	120	240
Terveysturvallisuuden valvonta	170	340
Tupakkavalvonta	15	30
Alkutuotanto	40	80
<b>Yhteensä</b>	<b>345</b>	<b>690</b>
Maidontuotantotilojen hygieniatarkastukset	20	40
Eläinten terveyden valvonta	10	50
Eläinten hyvinvoinnin valvonta	100	200
<b>Yhteensä</b>	<b>130</b>	<b>290</b>

Tarkastuksiin kuluvaan aikaan on laskettu tarkastukseen valmistautumiseen, tarkastukseen ja tarkastuskertomuksen kirjoittamiseen kuluva aika. Matka-ajat eivät sisälly tarkastusaikoihin, vaikka se tulisi ottaa huomioon resurssien suunnittelussa. Valvontatyön edellyttämiin siirtyisiin arvioidaan kuluvan 30htp

Valvontasuunnitelmassa tulee varata aikaa suunnitelman ulkopuolisten tehtävien hoitoon aikaisempien vuosien valvontakokemukseen perustuen. Tällaisia tehtäviä ovat esimerkiksi epäilyyn perustuva valvonta, erityistilanteiden aiheuttamat toimenpiteet, sidosryhmä- ja viranomaisyhteistyö, lausuntojen antaminen sekä ilmoitusten ja hakemusten käsittely. Kunnan viranomaisen on myös annettava ohjausta ja neuvontaa esimerkiksi lainsäädännön muutoksista.

Tervon kunnan ympäristöterveyspalvelujen valvonta-alueella suunnitelman ulkopuolisten tehtävien hoitoon käytettävä aika on arvioitu suunnitelmallisen valvonnan piirissä olevien kohteiden määrästä käyttäen kerrointa. Tällöin kokonaistyöpanostarpeeksi saadaan 690 htpv. Terveysvalvonnan osalta kokonaistyöpanostarve on määritetty käyttämällä kerrointa 2. Eläinten terveyden valvonnassa kokonaistyöpanostarve on laskettu kertoimella 5. Suunnitelmallinen terveyden valvonta on siirtynyt enemmän elinkeinon vapaaehtoiseen valvontaan, jolloin suunnitelmallinen viranomaisvalvonta on vähentynyt. Samalla kuitenkin suunnitelman ulkopuolisten eläintautivalvontatehtävien määrä on lisääntynyt ja tilakokojen suurentuessa ne vievät huomattavasti enemmän aikaa. Tämän vuoksi kerrointa on nostettu. Eläinten hyvinvoinnin valvonnan kokonaistyöpanosta on nostettu lisääntyneen valvontaeläinlääkäriresurssin perusteella. Oletuksena on, että vuoden 2026 aikana pystytään toteuttamaan myös suunnitelmallista eläinten hyvinvoinnin valvontaa ilmoituksenvaivaksi kohteisiin.

Taulukossa esitetty kokonaistyöpanostarve ei kata koulutautumiseen, muuhun osaamisen ylläpitoon ja hallinnollisiin tehtäviin kuluva aikaa. Myöskään asumisterveysvalvontaan ja sisäilmaselvityksiin yksityisissä ja julkisissa kiinteistöissä kuluva työaikaa ei voida määrittellä suunnitelmallisen valvonnan piirissä olevien kohteiden valvontaan tarvittavan työpanoksen määrästä. Valvontayksikön kokemuksen mukaan asumisterveysvalvonta vie valtakunnallisessa valvontaohjelmassa esitettyä laskentatapaa enemmän aikaa.

Menneen ohjelmakauden aikana runsaasti voimavaroja vieneet keskusviranomaisten raportointi- ja tietojenkeruuhankkeet kuntajärjestelmistä ja ICT tulevat kuormittamaan valvontahenkilöstöä myös ohjelmakaudella 2025–2028.

Ympäristöterveydenhuollon keskitetty toiminnanohjaus ja tiedonhallintajärjestelmä – VATI otettiin käyttöön vuoden 2019 alussa, tällöin ympäristöterveydenhuollon keskitetty tietojärjestelmä KUTI/YHTI korvautui

VATI-tietojärjestelmällä. VATI:n jatkuva hallinta vaatii resursseja toiminnan käyttöön ja valvontakohdetietojen päivitykseen. Tietojenhallintahankkeet vaativat henkilöstö resursseja tietojen käsittelyyn ja tietojärjestelmän käytön koulutukseen.

Vuonna 2023 käyttöön otetun talousveden näytetietojen tiedonsiirto (NOS). NOS:n käyttöönotto vaatii talousvesivalvontaa tekevilta tarkastajilta resurssia VATI-järjestelmän näytteenottosuunnitelmien laatimiseen ja näytetietojen siirtoon vuoden aikana. Vedenjakelualueiden riskienhallintasuunnitelmien ja valvontatutkimusohjelmien saattaminen lainsäädännön edellytysten mukaiseksi vaatii valvontaresurssia ja yhteistyötä (neuvontaa ja ohjausta).

Lisäksi on huomioitava resurssien varaamista oikeustapausten käsittelyihin, vastineisiin vaadittavalle työajalle. Tuulivoimahankkeiden voimakas lisääntyminen vaatii runsaasti laaja-alaista asiantuntijuutta/paikallistietämystä lausuntoihin ja työryhmiin osallistumiseen sekä asiaan perehtymiseen ja näihin tarvitaan aikaa.

## 6. HENKILÖSTÖN KOULUTUS

Kustannusarviossa on varattu koulutusvaroja valvontahenkilöstön ammattitaidon ylläpitämiseen 600 € / työntekijä (matkakustannukset, päivärahat ja majoitus eivät sisälly koulutusmäärärahaan, vaan näihin kuluihin on varattu omat määrärahat). Koulutusten, matkakulujen ja majoitusten hinnat ovat lähivuosina kohonneet merkittävästi, mutta henkilöstön kouluttautuminen pyritään mahdollistamaan hintojen noususta huolimatta. Majoittumisessa suositetaan yhteisiä hotellihuoneita ja matkakuluja korvataan edullisimman julkisen kulkuvälineen mukaan.

Viranhaltijoiden kouluttautumistarpeita kartoitetaan vuosittain kehityskeskusteluissa. Mahdollisuuksien ja tarjonnan mukaan pyritään valitsemaan osittaista erikoistumista tukevaa koulutusta. Toteutuneet koulutuspäivät/vuosi saadaan henkilöstöhallintojärjestelmästä.

Ympäristöterveydenhuollon henkilöstölle vuosittain tarjottavia suurimpia koulutustilaisuuksia ovat ympäristöterveydenhuollon valtakunnalliset koulutuspäivät ja ympäristöterveydenhuollon syyspäivät sekä elintarvikkevalvonnan valtakunnalliset koulutuspäivät ja lisäksi muut ympäristöterveydenhuollon koulutukset, sisäilmastoseminaarit sekä LVV:n toteuttamat sisäilmastoklinikat. Koulutuksiin varataan kullekin työntekijälle mahdollisuus osallistua haluamiinsa koulutuksiin. LVV:n järjestämiin työkokouksiin ja ohjauspäiviin sekä muihin maksuttomiin etäyhteydellä tai lähiseudulla järjestettäviin koulutuksiin varataan kaikille viranhaltijoille mahdollisuus osallistua. Lisäksi etäyhteyksillä osallistutaan mahdollisuuksien mukaan ~~Valviran ja Ruokaviraston~~ ja LVV:n tuottamaan maksuttomaan koulutukseen. Yksikön sisäisissä palavereissa käydään läpi muutokset lainsäädännössä, keskusvirastojen uudet tarkastusohjeet ja linjaukset sekä tulevat koulutukset.

Uuden työntekijän perehdyttämiseen on laadittu perehdytysmateriaali. Perehdytykseen kuuluu lisäksi tarkastusten suorittaminen paritarkastuksena jokaisen kollegan kanssa sekä perehtyminen VATI-tietojärjestelmään sekä ~~Valviran ja Ruokaviraston~~ Pikantti tietojärjestelmään ja LVV:n extranettiin.

## 7. VALVONNASTA PERITTÄVÄT MAKSUT

Kunnan on perittävä toimijalta hyväksymänsä taksan mukainen maksu valvontasuunnitelmaan sisältyvistä tarkastuksista, näytteenotosta ja näytteen tutkimuksesta. Maksun perimisestä on säädetty terveydensuojelulain 50 §:ssä, elintarvikelain 72-73 §:ssä ja tupakkalain 90-91 §:ssä.

Vuoden 2022 alusta lähtien elintarvike- ja terveydensuojelulakien perusteella ilmoitusvelvollisilta toiminnanharjoittajilta peritään vuosittainen veroluonteinen valvonnan perusmaksu. Maksu on määrältään 150 euroa. Perusmaksulla katetaan sellaisen suunnitelmallisen valvonnan kuluja, jolle ei voida määrittää suoriteperusteista maksua tai johon suoriteperusteinen maksu ei muuten sovellu. Maksulla parannetaan valvonnan kustannusvastaavuutta ja mahdollistetaan valvontakeinojen monipuolinen hyödyntäminen. Vuosittaiseen perusmaksuun sisältyviä valvontatoimenpiteitä ovat esimerkiksi monimuotoinen viranomaistyö, toiminnanharjoittajalle tarjottava koulutus ja annettava asiantuntija-apu.

Tupakkalain perusteella toimijoilta peritään vuosittain maksutaksan mukainen myyntipistekohtainen valvontamaksu, joka voi ylittää valvonnan todelliset kustannukset tupakkalaissa säädetyn edellytyksin (enintään 1000 €/ myyntipiste). Perusteita on avattu tarkemmin valtakunnallisessa tupakkalain valvontaohjelmassa.

Maksullisia ovat myös valvontasuunnitelmaan sisältyvän tarkastuksen perusteella annettujen määräysten valvonta silloin, kun määräysten antaminen perustuu säännösten noudattamatta jättämiseen.

Ympäristöterveydenhuollon lakien yhteisenä lähtökohtana on, että valvontasuunnitelmien mukaisista tarkastuksista peritään taksan mukainen maksu. Kunnan valvontasuunnitelmaan kirjatut valvontaprojekteihin tai -hankkeisiin liittyvät tarkastukset ovat maksullisia.

Uusintatarkastukset ovat maksullisia, jos ne tehdään havaitun epäkohdan poistamisen valvomiseksi. Muiden toimenpiteiden, kuten luvanvaraisten myyntilupien ja kohteen hyväksymisen, ilmoituksen käsittelyn, todistusten ja niihin liittyvien tarkastusten maksullisuudesta on säädetty kussakin ympäristöterveydenhuollon laissa erikseen (elintarvike-, terveydensuojelu- tupakka- ja lääkelaki).

Tervon kunnan ympäristöterveyspalvelujen maksutaksa on käsitelty ja hyväksytty Tervon kunnan ympäristöterveyslautakunnassa 16.12.2025 §31

Muutoksenhaussa kunnan perimiin ympäristöterveydenhuollon maksuihin sovelletaan Kuntaliiton 6.6.2025 julkaisemaa mallitaksaa.

## 8. SUUNNITELMAN TOTEUTUMISEN SEURANTA JA RAPORTOINTI

Valvontasuunnitelman toteutuminen arvioidaan vuosittain. Valvontasuunnitelman toteutumisen raportointi tehdään Vati- ja VYHA-järjestelmien avulla, joiden pohjalta laaditaan valvontasuunnitelman arviointiraportti. Arviointiraportissa kuvataan toimialakohtaisesti tarkastusten kattavuutta, tarkastusten ja näytteenoton määrää valvontakohtetyypeittäin raportoituna, valvonnasta saatujen tulojen kohdentumista, voimavarojen riittävyttä ja kohdentumista, yhteistoiminta-alueen toimivuutta sekä toiminnan kehittämistarpeita. Ympäristöterveysjohtaja seuraa vuoden aikana suunnitelman toteutumista Vati-ohjelmasta ja esittelee edellisen vuoden valvontasuunnitelman toteutumisen arvioinnin Tervon kunnan ympäristöterveyslautakunnalle vuoden alussa. Lautakunnan hyväksymä arviointi toimitetaan VYHA:n kautta LVV:lle maaliskuun loppuun mennessä.

Tervon kunnalle sekä ympäristöterveyslautakunnalle raportoidaan puolivuositain talouden ja toiminnan tunnusluvut sekä asetettujen tavoitteiden saavuttaminen. Raportoinnissa suoritetaan myös vertailua edellisen vuoden vastaavan ajankohdan toteumaan. Samassa yhteydessä raportoidaan myös suunnittelemtomien tarkastusten lukumäärät ja mm. sisäinen valvonta ja riskien hallinta. Tarkastuslautakunta kutsuu vuosittain kuultavaksi myös ympäristöterveyslautakunnan / ympäristöterveyspalvelut.

## 9. ELÄINLÄÄKINTÄHUOLTOSUUNNITELMA

Eläinten terveyden ja hyvinvoinnin valvonnan tavoitteena on ennaltaehkäistä ja torjua tarttuvia eläintauteja ja ylläpitää eläinten terveyden korkeaa tasoa, parantaa eläinten hyvinvointia sekä suojella ihmisten terveyttä eläimistä ihmisiin tarttuvilta taudeilta ja haitallisilta aineilta.

### 9.1 Suunnitelman tarkoitus ja lainsäädännöllinen tausta

Eläinlääkintähuoltolaissa 285/2023 sekä valtioneuvoston asetuksessa eläinlääkintähuollosta-351/2025 säädetään valtakunnallisesta ohjelmasta kuntien järjestämästä eläinlääkäripalveluista sekä eläinten terveyden ja hyvinvoinnin valvonnasta. Valtakunnallisen ohjelman (EHO) on laatinut Ruokavirasto. Kuntien puolestaan tulee laatia suunnitelma järjestämistään eläinlääkäripalveluista sekä eläinten terveyden ja hyvinvoinnin valvonnan järjestämisestä alueellaan. Suunnitelman tulee sisältää tiedot eläinlääkäripalvelun tuottamistavasta, saatavuudesta, laadusta ja mitoituksesta sekä valvontaan kuuluvista tarkastuksista, näytteenotoista ja muista toimenpiteistä. Kunnan suunnitelmassa on otettava huomioon valtakunnallinen ohjelma ja alueellinen suunnitelma, ja se on arvioitava ja tarkistettava tarvittaessa, kuitenkin vähintään kolmen vuoden välein.

Vuoden 2026 alussa voimaan tuleva uusi eläinlääkintähuoltolaki 285/2023 tuo mukanaan tarkennettuja vaatimuksia kunnille eläinlääkintähuollon palveluiden järjestämisessä. Laki edellyttää kuntien varmistavan myös erityisosaamisen saatavuutta alueellaan. Kunnallisten eläinlääkäripalveluiden järjestäminen voi tapahtua yksin tai yhteistyössä muiden kuntien kanssa, ja lakiin sisältyy periaate, jonka mukaan palveluiden on oltava saavutettavia ja yhdenvertaisesti saatavilla koko maassa. Lisäksi laki vahvistaa kunnan vastuuta eläinten hyvinvointia koskevan valvonnan osalta, mikä liittyy myös osaksi kansanterveyttä koskevia tavoitteita, kuten zoonoosien eli eläimistä ihmisiin leviävien tautien ennaltaehkäisyyn. Nämä uudet vaatimukset pyrkivät parantamaan palveluiden laatua ja saatavuutta etenkin harvaan asutuilla alueilla, joissa eläinlääkäripalvelut ovat aiemmin olleet rajallisempia. Kunnille tämä tarkoittaa tiiviimpää yhteistyötä palvelujen laadun ja alueellisen kattavuuden takaamiseksi. Tervon kunnan ympäristöterveyspalveluiden osalta lakimuutos vaatii palvelurakenteen läpikäymisen sekä lain perusteella kunnalle palvelutuotannon kustannusten kattamiseksi perittävänsä maksuosuuteen varautumisen. Palvelujen tarkentaminen on tarpeen kuntalain ja kilpailulain vuoksi, jotta kunnan lakisääteinen toiminta sekä kilpailutilanteessa tapahtuva, markkinaperusteisesti hinnoiteltava kunnan toiminta erottuisivat toisistaan. Tervon kunnan ympäristöterveyspalveluiden järjestämisvastuupäätös sekä täydentävän palvelun hinnoittelupäätös on hyväksytty ympäristöterveyslautakunnassa 16.12.2025.

Eläinlääkintähuoltolain soveltamisalaan kuuluvasta valvonnasta säädetään lisäksi elintarvikelaissa (297/2021), eläintautilaissa (76/2021), laissa eläinten hyvinvoinnista (693/2023), eläinten kuljetuksesta annetussa laissa (1429/2006), eläinten lääkitsemisestä annetussa laissa (387/2014) ja tilatukijärjestelmän täytäntöönpanosta annetussa laissa (557/2005). Tarttuvista eläintaudeista säädetään tarttuvista eläintaudeista sekä tiettyjen eläinterveyttä koskevien säädösten muuttamisesta ja kumoamisesta annetussa Euroopan parlamentin ja neuvoston asetuksessa (EU) 2016/429 ("eläinterveyssäännöstö"), eläintautilaissa (76/2021) sekä niiden nojalla annetuissa asetuksissa ja päätöksissä.

Tarttuvista eläintaudeista säädetään myös tiettyjen tarttuvien spongiformisten enkefalopatioiden ehkäisyä, valvontaa ja hävittämistä koskevista säännöistä annetussa Euroopan parlamentin ja neuvoston asetuksessa (EY) N:o 999/2001, salmonellan ja muiden tiettyjen elintarvikkeiden kautta tarttuvien tiettyjen zoonoosien aiheuttajien valvonnasta annetussa Euroopan parlamentin ja neuvoston asetuksessa (EY) N:o 2160/2003 sekä tiettyjen zoonoosien ja niiden aiheuttajien seurannasta, neuvoston päätöksen 90/424/ETY muuttamisesta ja neuvoston direktiivin 92/117/ETY kumoamisesta annetussa Euroopan parlamentin ja neuvoston direktiivissä 2003/99/EY.

Tarttuvien eläintautien valvonnasta lemmikkieläinten siirtojen yhteydessä säädetään lemmikkieläinten muista kuin kaupallisista siirroista ja asetuksen (EY) N:o 998/2003 kumoamisesta annetussa Euroopan parlamentin ja neuvoston asetuksessa (EU) N:o 576/2013.

Eläinlääkintähuolto-ohjelma EHO on osa ympäristöterveydenhuollon yleistä valtakunnallista valvontaohjelmaa ja EY:n valvonta-asetuksen 882/2004 mukaista elintarvikeketjujen monivuotista kansallista valvontaohjelmaa. Valtakunnallisilla toimialakohtaisilla suunnitelmissa on tarkoitus parantaa ja yhdenmukaistaa keskusvirastojen (Ruokavirasto, LVV, Tukes) ohjausta erityisesti kunnallisille valvontaviranomaisille. Lisäksi tavoitteena on ohjata kuntia koko ympäristöterveydenhuoltoa koskevan riskiperusteisen suunnitelman laatimisessa. Vuosi 2026 on uuden EHO:n ensimmäinen toteutusvuosi. Eläinlääkintähuollon valvontaohjelma on kulkenut eri aikataulutuksella, kuin muut ympäristöterveydenhuollon valvontaohjelmat, mutta tähän on tehty muutos vuosille 2026-2028. Voimaan tuleva uusi EHO on tehty vain muiden keskusvirastojen kolmelle viimeiselle voimassaolovuodelle.

## 9.2 Eläinlääkintähuoltojärjestelmän yleiskuvaus ja tehtävät

Eläinlääkintähuollon säännösten toimeenpanoa ja noudattamista ohjaa ja valvoo ylimpänä maa- ja metsätalousministeriö (MMM). Keskushallinnon viranomaisena Ruokavirasto ohjaa ja valvoo lainsäädännön toimeenpanoa ja noudattamista. Lisäksi keskusvirastouudistuksen jälkeen Ruokavirasto vastaa valtakunnallisesti eläintautivalmiudesta ja osallistuu tautitilanteiden hoitoon vakavissa eläintautitapauksissa apunaan valmiuseläinlääkärit, jotka on koottu kunkin alueen kunnaneläinlääkäreistä, ja jotka ovat saaneet koulutusta tehtäviin. Ruokavirasto tekee myös itse eläinlääkintähuoltoon liittyvää valvontaa kuten EU-eläinsuojelutarkastuksia, täydentävien ehtojen valvontaa, lääkitsemislainsäädännön valvontaa sekä omaehtoisesti tai kunnan valvontaviranomaisen pyynnöstä kriittisiä eläinsuojelutehtäviä.

Paikallisesti kunnat ovat velvollisia suunnittelemaan ja toteuttamaan eläinlääkintähuoltoa ja siihen liittyvää valvontaa. Kunnat voivat hoitaa eläinlääkintähuoltolain mukaiset tehtävät joko yksin tai yhdessä useamman kunnan kanssa (kuntayhtymät tai ympäristöterveydenhuollon yhteistoiminta-alueet). Valvonnalta edellytetään suunnitelmallisuutta, valvontatulosten analysointia ja raportointia sekä entistä tehokkaampaa tiedonkulkua viranomaiselta toiselle ja valvontatulosten viestintää kuluttajille. Toimivan valvonnan tulee olla ammattitaitoista, sisältää oikein kohdennettuja riskiperusteisia valvontakäyntejä, yhdenmukaisia ja tehokkaita toimenpiteitä epäkohtia todettaessa ja korjaavien toimenpiteiden loppuunsaattamista. Tavoitteena on ollut erottaa selkeämmin viranomaisvalvonta eläinlääkäripalveluista, mikä on tapahtunut käytännössä kuntiin perustetuilla valvontaeläinlääkäreiden viroilla. Eläinlääkintähuoltolain uudistuttua valtio on alkanut ostaa kunnilta valtion vastuulla olevien eläintautien vastustamiseen ja eläinten hyvinvointiin liittyvää viranomaisvalvontaa ja korvaa eläintautien vastustamisesta ja eläinsuojelua koskevista kunnaneläinlääkärin suorittamista tehtävistä kunnalle aiheutuneet todelliset kulut.

Pääsääntöisesti kunnat järjestävät myös eläinlääkintähuoltolain edellyttämän peruseläinlääkäripalvelun arkipäivisin sekä kiireellisen eläinlääkäriavun kaikkina vuorokauden aikoina. Lain mukaan kuntien tulee myös järjestää peruseläinlääkäripalvelujen osana tuotantoeläinten ennaltaehkäisevä terveydenhuollon palvelu kysyntää vastaavasti. Tällä pyritään lisäämään eläinlääkintähuoltolain tavoitteena olevaa ennaltaehkäisevää toimintaa, minkä merkitys tulee tulevaisuudessa kasvamaan entistä enemmän eläintenpitopaikkojen määrän vähetessä ja yksiköiden eläinmäärien kasvaessa. Tuotantoeläinten terveydenhuollon merkitys kasvaa jatkuvasti, mikä muuttaa myös eläinlääkäreiden työnkuvaa akuutista sairaanhoidosta suunnitelmallisen ennaltaehkäisevän työn suuntaan.

Erikoiseläinlääkäripalvelujen järjestäminen kunnissa on vapaaehtoista, jatkossa näistä palveluista tulee periä markkinaehtoisen palvelun tasoinen maksu, joka ei kuitenkaan saa olla kohtuuton kuluttajalle.

## 10. KUNNAN ELÄINLÄÄKINTÄHUOLLON ORGANISAATIO

Tervon kunnan alaisuudessa toimii kuuden kunnan yhteinen ympäristöterveydenhuollon yksikkö, joka on jakautunut ympäristöterveysvalvontaan ja eläinlääkintähuoltoon. Yksikkö on aloittanut toimintansa 1.1.2012. Kunnanvaltuuston alaisuudessa toimii hallinnollisena elimenä ympäristöterveyslautakunta, jonka tehtävät määritellään tarkemmin kunnan hallintosäännössä. Lautakunta voi edelleen delegoida viranhaltijoille erilaisia valvonta- ym. tehtäviä.

Ympäristöterveysjohtaja vastaa koko ympäristöterveydenhuollon toiminnasta.

Tilapäisesti ympäristöterveysjohtajan ollessa estynyt/esteellinen hoitamaan joku kunnaneläinlääkäreistä toimii vastaavana eläinlääkärinä delegointipykälän mukaisesti. Vastaavan eläinlääkärin tehtäviin kuuluvat eläinlääkintähuollon viranomaistehtävien ja siihen liittyvän elintarvikevalvonnan johtavana viranhaltijana toimiminen sekä eläinlääkintähuollon substanssihenkilöstöhallinto.

Kunnaneläinlääkäreitä on yhteensä 11 htv. Näistä 2 htv kuuluu valvontaeläinlääkäreille. Valvontaeläinlääkärin toimenkuvaan on kuulunut eläinsuojelu- ja eläintautivalvonta, sivutuotevalvonta, alkutuotannon valvonta (maidontuotantotilojen hygieniavalvonta) sekä ainakin ventilaatiovalvonta (eläimistä peräisin olevia elintarvikkeita valmistavat laitokset). Valvontaeläinlääkärin työnkuvan muuttaminen on työn alla vuonna 2026. Laitosvalvonta on siirretty ympäristöterveysjohtajalle 2024 alkaen. Maitohygieneiatarkastuksista vastaavat molemmille päivytyalueille nimetyt vastuueläinlääkärit.

Praktisoivia kunnaneläinlääkäreitä on yhdeksän, joista Pielavedellä on kolme, kaikissa muissa kunnissa (Keitele, Rautalampi, Suonenjoki, Tervo ja Vesanto) yksi ja yksi toimii ilman vakituista toimipistettä, sijaistaen muita praktisoivia kunnaneläinlääkäreitä. Keiteleen kunnaneläinlääkärin virka ei ole ollut täytettynä viime vuosina, vaan virkaa on paikattu vaihtuvilla sijaisilla. Myös kiertävän eläinlääkärin virkaa on tehty määräajaksin sijaisuuksin työntekijäpulasta johtuen.

V. 2011 alkaen Karttulan alueen suurelänpraktiikka ja – pävyty on hoidettu Kuopion kaupungille ostopalveluna. Jatkosopimuksesta Kuopion kanssa neuvottelee Tervon kunta. Karttulan alueen eläinlääkintähuollon päävastuu ja käytännön toteutus on Tervon eläinlääkärin tehtävänä. Hänen koko työajastaan on arvioitu kuluvan n. 70 % Karttulan suurelänpraktiikan hoitoon ja terveydenhuoltoon. Hänen varahenkilönään toimii Vesannon kunnaneläinlääkäri. Vuonna 2026 sopimusta pyritään jatkamaan entisen kaltaisena, valvontayksiköiden uusissa järjestämistä vastuupäätöksissä on huomioitu pitkäaikaisen yhteistyön jatkaminen.

### 10.1. Eläinlääkäripalvelujen saatavuus kunnissa

Kunnaneläinlääkärin tavoittaa puhelimitse vuorokauden ympäri. Vastaanotto- ja soittoaika neuvontaa ja ajanvarausta varten on ilmoitettu Tervon kunnan nettisivuilla, jäsenkuntien nettisivuilla (joko suoraan tai linkkinä Tervon kunnan sivuille) sekä vastaanottojen yhteydessä. Pävytyaikana puhelu ohjautuu suoraan pävytyvän eläinlääkärin puhelinnumeroon riippumatta siitä, kenen kunnaneläinlääkärin numeroon asiakas soittaa. Yhteydenotot ovat asiakkaalle maksuttomia kaikkina vuorokauden aikoina. Paikallislehdissä ilmoittelusta on luovuttu.

Yhteistoiminta-alueella on kaksi pävytyspiiriä: Pielaveden ja Keiteleen muodostama pävytyspiiri, sekä Rautalammin, Suonenjoen, Tervon, Vesannon ja suurelän osalta entisen Karttulan alueen pävytyspiiri (Sisä-Savo). Erillistä pieneläinpävytyä ei ole, eikä toistaiseksi ole myöskään tehty remissiosopimusta minkään yksityisen palveluntarjoajan kanssa. Lähimmät yksityiset palveluntarjoajat ovat Kuopiossa, Jyväskylässä, lisälmissä, Äänekoskella ja Pieksämäellä.

Eläinlääkäreiden ajankäytön hallittavuutta ja ajanvarausperusteisen suunnitelmallisen terveydenhuoltotyön mahdollistamista on pyritty parantamaan eläinlääkäreiden työajan järjestelyillä ja ottamalla käyttöön

sähköinen sisäinen ajanvarausjärjestelmä. Järjestelmä mahdollistaa eläinlääkäreiden keskinäisen ajanvaraus-ten tekemisen ja tarkistamisen internetyhteydellä. Päivystysjärjestelmää on myös muutettu paikallissopi- muksella 18.2.2021 niin, että päivystys alkaa aina klo 8:00 ja kestää arkisin 24 h ja viikonloppuisin enintään seuraavaan arkiamuun klo 8:00. Puhelut käännetään päivystäjälle puhelinajan jälkeen klo 9:30. Järjestely parantaa eläinlääkäreiden tavoitettavuutta kiireellisissä tapauksissa päiväsaikaan ja toisaalta eläinlääkärei- den mahdollisuutta keskittyä aikaa vaativiin tilakäynteihin ja muuhun ajanvarausperusteiseen työhön.

## 10.2. Viranhaltijoiden pätevyys

Kaikilla viranhaltijoilla on eläinlääketieteen lisensiaatin pätevyys. He ovat Suomessa lailistettuja eläinlääkä- reitä ja pitkään alueella työskennelleitä. Heillä on hyvä paikallistuntemus alueen tuotanto- ja muista suurelainten pitopaikoista. Erikoiseläinlääkärin tutkinto on Rautalammin kunnaneläinlääkäri Tanja Lehtolai- sella (tuotantoeläinsairaudet), lisäksi hän on väitellyt eläinlääketieteen tohtoriksi. Uusien sijaisten pätevyys ja oikeus toimia eläinlääkäreinä varmistetaan Ruokavirastosta.

### 10.2.1 Muu henkilökunta

Pielavesi-Keitele alueelle on perustettu v. 2022 kokoaikainen eläintenhoitajantoimi. Eläintenhoitaja toimii eläinlääkäreiden avustajana Pielaveden vastaanotolla. Sisä-Savon vastaanotoille on talousarvioon varattu eläintenhoitajan toimeen vastaavasti 34 h/kk /KELL. Hoitajamitoitusta ja hoitajaresurssin yhdenvertaista hyödyntämistä käydään läpi ja tarvittaessa kehitetään vuoden 2026 aikana.

Vastaanottojen siivouksesta vastaa Tervon kunta, kullekin vastaanotolle on 1-8 h/vk vastaanottotilojen pinta- aloista ja käyttöasteesta riippuen. Palvelu ostetaan Servica Oy:lta Tervon ja Vesannon vastaanotolle. Keite- leelle sekä Pielavedelle palvelu hankitaan yksityiseltä palveluntuottajalta ja Rautalammielle Rautalammin kun- nalta ja Suonenjoen kaupungilta Suonenjoelle. Siivoukseen on varattu viikossa kaikille vastaanotoille yh- teensä 18 htt, joka tekee vuositasolla 936 htt taikka 125 htp (1 htp = 7,5 htt). Vastaanottotilojen muusta rakenteellisesta sekä teknisestä kunnossa- ja ylläpidosta vastaavat kiinteistön omistajat sekä vuokralaiset tehtyjen vuokrasopimusten mukaisesti. Välineet eläinlääkärit huoltavat itse. Laitteet huollatetaan ja korjau- tetaan laitteen toimittajan kautta.

Tervon kunta on palkannut koko ympäristöterveydenhuollon tarpeeseen toimistotyöntekijän, jonka työmää- rästä n. 90 % kohdistuu ympäristöterveydenhuoltoon. Lisäksi Savon ICT-palvelut ja Nilakan kuntien yhteinen ICT-asiantuntija hoitavat myös eläinlääkintähuollon asioita. Keskitettyjen hallintopalvelujen osuus Tervon kunnassa on 10 % koko ympäristöterveydenhuollon osalta.

Katso myös Ruokaviraston lomake Resurssitarpeen kartoitus (liite 10).

### 10.3. Hallintomenettelyn tuntemus

Kunnaneläinlääkärit ovat saaneet perehdytystä hallintomenettelyyn paitsi tutkintoon tähtäävän koulutuksen yhteydessä, myös Aluehallintoviraston ja Ruokaviraston järjestämissä koulutuksissa ja työkokouksissa. Tar- vittaessa ympäristöterveysjohtaja konsultoi praktikkoja. Myös Ruokaviraston läänineläinlääkäreiltä kysytään neuvoja.

### 10.4. Koulutussuunnitelma

Talousarviossa on varattu henkilöstön koulutukseen määräraha, joka on suuruudeltaan 600 €/viranhaltija (majoitus ja matkakulut maksetaan erikseen). Mahdollisuuksien ja tarjonnan mukaan pyritään valitsemaan

sekä praktiikkaan että virkatehtäviin liittyvää koulutusta. Ruokaviraston järjestämiin työkokouksiin varataan kaikille viranhaltijoille mahdollisuus osallistua. Jos tarjolla on aiheeltaan työaluetta ja työnkuvaa palvelevaa maksutonta koulutusta, hyödynnetään myös tätä mahdollisuutta. Tasapuolisuutta pyritään toteuttamaan niin, että kaikille olisi mahdollisuus osallistua vähintään yhteen maksulliseen koulutukseen vuodessa. Eläinlääkäripäiville osallistuu yleensä 1–4 viranhaltijaa ohjelman sisällöstä ja sijaistilanteesta riippuen. Muita toistuvia koulutuspäiviä ovat mm. praktikkoeläinlääkäreiden koulutuspäivät, Kunnalliseläinlääkäripäivien ja Hygieenikkoeläinlääkärien kokousten yhteydessä olevat koulutusluennot, joihin vuosittain joku praktikoista osallistuu.

Myös eläintenhoitajien ja toimistosihteerin on mahdollista osallistua sopiviin koulutuksiin.

Tarkempi koulutussuunnitelma muodostuu vasta, kun tiedetään eri koulutusjärjestäjien aikataulut ja koulutusten sisältö. Henkilökohtainen koulutussuunnitelma voidaan laatia kehityskeskustelujen perusteella huomioiden myös tarve saada koulutusta hallintomenettelyalaista. Liitteeseen 11 on laadittu arvio praktikkoeläinlääkäreiden koulutustarpeesta koko yhteistoiminta-alueella 2026. Pitkää sijaisuutta hoitavien viransijaisten mahdollisuutta osallistua koulutukseen tuetaan.

### 10.5 Voimavarat

Yhteistoiminta-alueella on yhdeksän praktisoivan kunnaneläinlääkärin virkaa, joista täytettynä on kahdeksan. Kiertävän praktikon virka on perustettu 12.12.2014 (Ymp.terv.ltk § 50, 12.12.2014), ja yksi praktisoiva kunnaneläinlääkärin virka on perustettu Pielavesi- Keitele alueelle (Ymp.terv.ltk §26 2.7.2020). Eläinlääkärit hoitavat yhteistoiminta-alueeseen kuuluvien kuuden kunnan aluetta, sekä ostopalveluna yhden ulkopuolisen kunnan osalta suurelänpalvelut. Praktisoivat eläinlääkärit ja heidän vastattavana olevat toimialueensa ovat taulukossa. Jokaisessa kunnassa on vastaanottotila. Pielavedellä on kolme kunnaneläinlääkärinä yhteisvastuutaanotolla. Kaikki eläinlääkärit hoitavat praktiikkaa, päivystystä sekä tarvittaessa virkatehtäviä. Praktisoivien kunnaneläinlääkärien vastuualueet ovat pääasiassa kuntakohtaiset. Kuitenkin eläinlääkärit voivat käyttää toimi- ja virkavaltaa koko yhteistoiminta-alueella.

Valvontaeläinlääkärien 2 htv, toimialueena on koko yhteistoiminta-alue. Valvontaeläinlääkärin toimenkuvaan kuuluu eläinten terveyden- ja hyvinvoinnin valvonta sekä eläintautivalvonta.

Eläinlääkäriliitto antoi vuonna 2019 suosituksen eläinsuojeluvalvonnan suorittamisesta parityönä. Parityön tarkoitus on tehostaa ja yhdenmukaistaa valvontaa, edistää työhyvinvointia ja parantaa työturvallisuutta. Vuonna 2019 Tervon Ympäristöterveyspalveluissa on siirrytty suorittamaan kaikki eläinsuojeluvalvontatar- kastukset parityönä.

Laskelma eri työtehtävien perusteella jakautuvasta henkilöstön työajan käytöstä on esitetty Ruokaviraston Resurssitarpeen kartoitus -lomakkeessa. Eläinten terveydenvalvonnalle sekä eläinten hyvinvoinnin valvonnalle on alueen eläinmäärä, tilat sekä tilatyyppit huomioon ottaen tehty arviointiin perustuva resurssien va- raus.

Praktisoivien kunnaneläinlääkäreiden työsidonaisuus on edelleen suuri, koska päivystystä hoitavat samat viranhaltijat, jotka tekevät ensin normaalin päivätyön.

Työsidonaisuutta pyritään edelleen vähentämään käyttämällä riittävästi sijaisia ja tarvittaessa ulkopuolisia päivystäjiä. Alueelle ensimmäistä kertaa työhön tuleville eläinlääketieteen kandidaateille määrätään vakitui- seen henkilökuntaan kuuluva tai pitkäaikainen viransijainen tutoriksi. Tutori sitoutuu olemaan sijaisen tavoit- tettavissa kahden viikon ajan vuorokauden ympäri eläinlääkärin työhön liittyvän tuen saamiseksi. Tutoroin- nista maksetaan erilliskorvaus. Työsidonaisuutta on vähennetty myös päivystysjärjestelyjen uudelleen or- ganisoinnilla, joka vapauttaa aikaa ajanvarausperusteiseen ja suunnitelmalliseen työhön sekä edesauttaa töi- den etukäteissuunnittelua sekä työssä jaksamista.

Taulukko 2. Eläinlääkärit ja vastualueet

Nimi	virkanimike/toimipaikka	Lisävastuualue
Marika Hakonen	Eläinlääkäri Pielavesi	Eläintaudit
	Eläinlääkäri Pielavesi	Maitohygienia Pielavesi
Aino Rissala. vs. Susanna Boman	Eläinlääkäri Pielavesi	Eläinsuojelu Sisä-Savo
olemassa oleva virka, ei täytetty	Eläinlääkäri Keitele	
Tanja Lehtolainen	Eläinlääkäri Rautalampi	Varautuminen, vesiviljely- laitokset
Anna Penttinen	Eläinlääkäri Suonenjoki	Tallien lääkekirjanpito
Päivi Romunen	Eläinlääkäri Tervo (+Karttula)	Maitohygienia Sisä-Savo
Anu Hallikainen	Eläinlääkäri Vesanto	Eläinsuojelu Pielavesi
Kiertävä eläinlääkäri/hoidettu sijaisuuksin	Eläinlääkäri koko yhteistoiminta-alue	
Anne-Marika Siponen	vt. Valvontaeläinlääkäri koko yhteistoiminta-alue	
	Määräaikainen valvonta- eläinlääkäri 2026 -2027 koko yhteistoiminta-alue	

## 11. TIETOJÄRJESTELMÄT

Kaikilla kunnaneläinlääkäreillä on käytössään tietokoneet, joita käytetään myös praktiikkaan liittyvässä toiminnassa. Vastaanotoilta on internetyhteydet. Kaikilla eläinlääkäreillä on älypuhelimet ja mobiili-internetyhteys. Laitteistoa päivitetään jatkuvasti tarpeen mukaan, toiminnassa pyritään sähköiseen asiointiin ja sähköiseen arkistointiin.

Viranomaisvalvontaan liittyvät taulukot, tarkastuskertomukset ja diaariot, yms. ovat sähköisenä virkaeläinlääkäreiden yhteisissä tiedostoissa arkistoituna niin, että kukin virkaeläinlääkäri pääsee tarvittaessa käyttämään tiedostoja. Tämä mahdollistaa töiden delegointia ja jakamista.

Praktisoivien eläinlääkäreiden työohjelmaksi on ollut 28.11.2023 alkaen KliniQ-ohjelmisto. Ohjelmisto on nettiselainpohjainen, joka mahdollistaa kaikkien yhteistoiminta-alueen eläinlääkäreiden kesken hoitotietojen jakamisen, mikä puolestaan parantaa potilasturvallisuutta jatkohoitotilanteissa.

Ohjelma mahdollistaa myös työ- ja läsnäololistojen sekä ajanvarauksien tarkistamisen ja päivittämisen koko yhteistoiminta-alueen eläinlääkäreiden osalta etänä internetyhteydellä. Myös tarvittavien raporttien ja tilastojen tarkastelu onnistuu suoraan ohjelmasta.

Praktisoivien kunnaneläinlääkärien aktiivisessa käytössä on lisäksi terveydenhuollon seurantajärjestelmät Naseva ja Sikava sekä Hippoksen ylläpitämä Heppa-järjestelmä ja Kennelliiton ylläpitämä Omakoira-järjestelmä. Kaikki praktisoivat eläinlääkärit käyttävät Nasevaa ja Sikavaa. Eläinlääkärit ovat osallistuneet Naseva- ja Sikava-koulutuksiin. Pitkäaikaisilta sijaisilta edellytetään Nasevan ja Sikavan hallintaa ja käyttöä.

Valvonnan tukena on useita viranomaistietojärjestelmiä, joista valvontaeläinlääkäriin aktiivisessa käytössä ovat VATI, Eläintietojärjestelmä (vuohi, lamma, sika), Eläintietojärjestelmän nautarekisteri, Eläintenpitäjä- ja pitopaikkarekisteri, Pikantti ja Traces NT. Osaan näistä voivat käyttäjätunnuksia hakea kaikki virkaeläinlääkärit.

Eläintenpitäjärekisteri on Ruokaviraston omistama eläintenpitäjien ja pitopaikkojen rekisteröintiin tarkoitettu tietojärjestelmä. Kunnan maaseutuviranomaisten käytössä olevalla sovelluksella rekisteröidään kaikki lamma-, nauta-, sika- hevos- sekä vuohieläintenpitäjät, haaskaruokintapaikat, siipikarjanpitäjät, mehiläisten- ja kimalaistenpitäjät, turkiseläinten pitäjät sekä kameli- ja hirvieläintenpitäjät. Sovelluksella rekisteröidään myös eläinten pitopaikat ja muodostetaan eläintenpitäjien tarvitsemat merkintätunnukset (siat ja munnintakanalat). Eläintenpitäjärekisteriä käyttävät Ruokavirasto, läänin- ja kunnaneläinlääkärit, ELY-keskukset sekä kunnan maaseutuviranomaiset.

Eläintietojärjestelmä on Ruokaviraston ylläpitämä rekisteri, jonka kautta voidaan selata tietoja lamma-, vuohi-, ja sikarekistereistä.

Vuonna 2023 on otettu myös käyttöön Ruokaviraston ylläpitämä koirarekisteri, johon tulee rekisteröidä kaikki koirat.

Eläintenpitokielto rekisteri on Oikeusrekisterikeskuksen ylläpitämä rekisteri, josta voidaan tarkistaa, onko valvontakohteelle tuomittu joskus eläintenpitokielto.

VATI-järjestelmä on ympäristöterveyshuollon valvontatietojärjestelmä, johon kirjataan elintarvikelain mukaiset maidontuotantotilojen hygienia- ja tarkastukset, muu alkutuotannon valvonta sekä laitosvalvontaan liittyvät toimenpiteet ja tarkastukset.

Kartturi-sovelluksella hallinnoidaan helposti leviävien eläintautien vastustustoimenpiteitä. Kartturi-sovelluksella piirretään karttapohjalle rajoitusvyöhykkeet sekä haetaan vyöhykkeiltä tilat, joilla on taudille herkkiä eläinlajeja. Kartturilla voi tehdä raportteja ja listoja tietyn alueen eläintenpitopaikoista esimerkiksi kunnan resurssitarpeen kartoitusta varten. Aikaisemmin Kartturi oli läänineläinlääkäreiden käytössä, mutta käyttöoikeuksia on 2.4.2014 alkaen voitu myöntää myös kunnaneläinlääkäreille. Viranomaisille suunnattuja koulutuksia järjestetään tarvittaessa.

TRACES NT (Trade Control and Expert System) on komission ylläpitämä, internetissä toimiva järjestelmä mm. elävien eläinten ja eläimistä saatavien tuotteiden jäljitettävyyden ja valvonnan varmistamiseksi EU:n jäsenvaltioiden välisissä siirroissa (sisämarkkinakauppa) sekä tuonnissa EU:n ulkopuolista maista. Järjestelmässä laaditaan sisämarkkinakaupassa vaadittavat terveystodistukset ja sivutuotteiden kaupalliset asiakirjat sekä eläinlääkinnällisen rajatarkastuksen rajatarkastustodistus sähköisesti. TRACES-järjestelmän avulla voidaan seurata ja jäljittää lähetyksiä ja eri osapuolet saavat tietoa lähetyserää koskevista tarkastuksista ja niiden tuloksista. Lisäksi se sisältää kartaston, jonka avulla voi tehdä eläville eläimille vaadittavan reittisuunnitelman sekä voimassa olevan EU-lainsäädännön valvonnan koskien elävien eläinten ja eläimistä saatavien tuotteiden sisämarkkinakauppaa ja tuontia kolmansista maista. TRACES-järjestelmää käyttävät sekä viranomaiset (kunnaneläinlääkärit, läänineläinlääkärit, maa- ja metsätalousministeriö, Tulli ja Ruokavirasto) että toimijat.

Pikantti Ekstranet eli Elintarvikevalvonnan ja eläinlääkinnän viranomaisextranet on vain viranomaisille suunnattu, suljettu verkkopalvelu, joka tehostaa Ruokaviraston toimialan viranomaisten välistä viestintää. Pikantissa jaetaan mm. ohjeita ja tulkintoja ja siellä on myös virtuaalisia työryhmätiloja viranomaisten yhteistyötä varten. Julkinen Ruokavirasto.fi -internetsivusto palvelee erityisesti kuluttajia, toiminnanharjoittajia ja yrittäjiä, kun pelkästään valvojille suunnattu materiaali on Pikantti.

Naseva eli nautatilojen terveydenhuollon seurantajärjestelmä on Eläintautien torjuntayhdistys ETT ry:n ylläpitämä selainpohjainen internetsovellus, jota käyttävät nautatilat, eläinlääkärit sekä muut toiminnan yhteistyötahot, kuten meijerit, teurastamot ja neuvonta. Nasevaan tallennetaan terveydenhuollon toimenpiteet niiltä lypsykarja- ja naudanlihan tuotantotiloilta, jotka solmivat terveydenhuoltosopimuksen. Nasevan avulla voidaan seurata tiloilla tehtyjä terveydenhuoltokäyntejä sekä terveydenhuollon kansallisten tavoitteiden toteutumista. Näitä ovat maidon- ja naudanlihan tuotannossa mm. vapaus BVD:stä, salmonellasta ja pälvilsasta, ennakoiva tautien torjunta, jäämien hallinta sekä eläinten hyvinvointi ja hyvä maidon ja lihan laatu. Eläinlääkärit ja tuottajat voivat hyödyntää Nasevaa lääkitys- ja hoitotietojen kirjauksessa sekä tuottajat ketjuinformaatietietojen välittämisessä.

Sikava eli sikaloitten terveydenhuollon seurantajärjestelmä on selainpohjainen internetsovellus, jota käyttävät sikatilat, eläinlääkärit sekä muut toiminnan yhteistyötahot, kuten teurastamot ja neuvonta. Rekisteriä ylläpitää ETT ry. Sikava yhdistää teurastamoiden sikaloita koskevat terveystodistukset yhdeksi keskitetyksi kansalliseksi rekisteriksi. Ratkaisu mahdollistaa sikaloitten terveystodistusten ja luokitusmuutosten reaaliaikaisen seurannan, sikaloitten tautitilanteen ja sioille annettujen lääkkeiden sekä lääkkeiden käyttötarpeiden syiden seurannan, ketjuinformaatietietojen välittämisen sekä tarjoaa runsaasti muuta

informaatiota eri käyttäjäryhmille. Rekisterin terveysluku- tustietojen perusteella teurastamot voivat suunnitella eläinkuljetukset ja teurastukset siten, että terveet siat eivät saa tartuntoja sairaista sioista.

Heppa-järjestelmästä on tarkistettavissa hevosten ajantasaiset omistajatiedot. Järjestelmään on myös mahdollista kirjata ja tarkastaa hevosen rokotus- terveystiedot ja niiden ajantasaisuus sekä mahdollinen elinikäinen teurastuskieltomerkintä.

Omakoira-järjestelmään eläinlääkärit voivat tallentaa tunnistusmerkintöjä, rokotuksia ja terveystietoja ja etsiä mikrosirunumeron tai rekisterinumeron perusteella eläin- ja omistajatietoja.

Koirarekisteri on Ruokaviraston ylläpitämä viranomaisrekisteri. Koirarekisteriin tallennetaan asetuksessa 68/2022 säädetty tiedot koiran haltijasta ja koirasta. Koiralle ilmoitetaan rekisteriin yksi haltija. Kaikkien koirien ilmoittaminen koirarekisteriin on lakisääteistä, jatkossa kunnaneläinlääkärit valvovat koiran rekisterivelvoitteen täyttymistä vastaanottokäynneillä.

## 12. YHTEISTYÖ JA VIESTINTÄ

Yleisesti ympäristöterveydenhuollon ulkoisesta viestinnästä ja tiedottamisesta vastaa ympäristöterveysjohtaja. Yksittäisen tapauksen kohdalla viestinnästä vastaa se viranhaltija, jonka toimenkuvaan tapaus kuuluu. Tiedottamiseen käytetään pääsääntöisesti paikallislehtiä. Kaikille viranhaltijoille on v. 2012 alusta lähtien yhteinen sähköpostiosoite muotoa etunimi.sukunimi(at)tervo.fi. Lisäksi on lähinnä viranomaistiedottamista ja sisäiseen käyttöön tarkoitettu ryhmäsähköpostiosoite elainlaakari(at)tervo.fi.

Tervon kunnan verkkosivuilla on ympäristöterveydenhuollolle omat sivut, joilla julkaistaan yhteystietojen lisäksi tietoa alueen eläinlääkintähuollosta. Sisällöstä vastaa henkilökunta itse, ja sivujen ylläpidon teknisestä toteutuksesta atk-tukihenkilö. Verkkosivuilla on mahdollista julkaista myös ajankohtaistiedotteita. Lautakunnan pöytäkirjat tulevat myös nähtäville verkkosivuille. Käynnissä on edelleen Nilakan kuntien yhteinen ICT-muutostyö. Kunnan olemassa olevien verkkosivujen ylläpitoa jatketaan, mutta uudistustyö on käynnistetty. Kunnan uudet verkkosivut ovat tulossa käyttöön vuoden 2026 aikana.

Eläinlääkintähuollon sisäisessä tiedottamisessa ja yhteydenpidossa käytetään puhelinta, sähköpostia, tekstiviestiä, WhatsApp-viestejä sekä TEAMS-palavereja. Yhteisiä TEAMS-palavereita, joihin pyritään saamaan paikalle kaikki eläinlääkintähuollon viranhaltijat ja sijaiset, toimistosihteeri ja avustajat pyritään järjestämään joka toinen viikko. Palavereissa käsitellään esim. päivystyksiä, vuosilomia, koulutuksia, talousarviota, viranomaistehtävien hoitoa, valvonnan toteutumista, yhteisiä toimintatapoja sekä sillä hetkellä ajankohtaisia asioita.

Yhteyttä aluehallintoviranomaisiin pidetään puhelimitse, kirjepostilla ja sähköpostin avulla. Jokainen kunnan eläinlääkäri vastaa oman virkansa hoidossa tulevista keskusvirastoille tiedottamista edellyttävistä asioista itse. Samoin raportoinnista keskusvirastoille, lukuun ottamatta elintarvikevalvonnan ELTU-raportointia, joka hoidetaan keskitetysti elintarvikevalvonnan kautta, jokainen kunnaneläinlääkäri huolehtii itse. Taloushallinnon raportoinnista lautakunnalle ja keskushallinnosta toisaalta työntekijöihin päin huolehtii ympäristöterveysjohtaja.

Poliisiviranomaisiin eläinlääkärit ottavat yhteyttä eniten eläinsuojelulain tehtävien puitteissa; yhteydenpito tapahtuu käytännössä puhelimen välityksellä. Kirjallisen virka-apupyynnön tekee se viranhaltija, joka tarvitsee poliisin virka-apua eläinsuojelutapauksen hoitamiseksi.

Kunnan valmiussuunnitelmassa on kuvattu erityistilanneviestintä vesi- ja elintarvikevälitteisissä epidemioissa sekä zoonoositilanteissa.

Eläinlääkintähuollon käyttöön on hankittu myös VIRVE-puhelimia (yhteensä 5 laitetta), mutta ne eivät ole aktiivisessa käytössä. Virve-puhelimien käyttöön on saatu koulutusta vuonna 2015.

### 13. MAKSUT

Koko yhteistoiminta-alueella on käytössä tuotantoeläinten hoidosta aiheutuneiden kustannusten osittainen korvaus eli subventiot. Myös ammattimainen hevosyrittäjyys kuuluu subvention piiriin. Lisäksi Kuopion kaupunki maksaa subventiota Karttulan alueella tapahtuvista tuotantoeläinkäynneistä. Eläinlääkintähuoltolain 22 §:n mukaan kunta voi osallistua peruseläinlääkäripalvelusta ja kiireellisestä eläinlääkäriavusta kotieläimen omistajalle tai haltijalle aiheutuneisiin kustannuksiin. Varmistaakseen sen, että sairasta eläintä ei jätetä hoitamatta matkoista johtuvien kustannusten takia ja turvatakseen kuntalaisten tasavertaisen oikeuden lakisääteisten peruspalvelujen käyttäjinä, pitäisi kuntien asettaa tietty omavastuuosuus matkoista johtuviin kustannuksiin (kunnallisen eläinlääkäritaksan matkasta riippuva käyntimaksu ja kilometrikorvaukset) ja subventoida eläinlääkäripalvelujen käyttöä omavastuuosuuden ylittävältä osalta. Omavastuun osuus eläimen omistajalle on ollut 1.1.2015 alkaen 90 € arvonlisäverollisesta yhteenlasketusta käyntimaksusta ja kilometrikorvauksesta. Omavastuun suuruus on sama myös päivystysaikana. Alueella ei vielä peritä klinikkamaksua eikä puhelinyhteydenotto aiheuta lisäkustannuksia asiakkaalle. Klinikkamaksun käyttöönotto on suunnitteilla 1.1.2026 voimaantulevan uuden eläinlääkintähuoltolain myötä, ja tulee tapahtumaan vuoden 2026 aikana. Klinikkamaksua tulee lakisääteisesti periä kaikilta pieneläinasiakkailta 1.1.2027 alkaen. Järjestämisvastuun ulkopuolella jäävien täydentävien palveluiden tulee olla markkinaehtoisesti hinnoiteltuja. Järjestämisvastuupäätöksessä 16.12.2025 Tervon kunnan ympäristöterveyspalvelut on päättänyt järjestää myös täydentäviä palveluita alueellaan. Ulkopaikkakuntalaisille tarjottavat eläinlääkäripalvelut menevät pääsääntöisesti aina täydentävien palveluiden piiriin. Täydentävien palveluiden hinnoittelu on hyväksytty 16.12.2025, hinnoittelun pohjana on eläinlääkäripalveluiden järjestämisestä aiheutuvista todellisista kuluista laskettu tuntihinta (60 €/h). Asiakkaan maksamista hinnoista on tehty esimerkkitaulukko, johon eläinlääkäreiden valvontayksikölle perimän palkkion hinnoittelu perustuu. Hinnoittelun muutoksista on tiedotettu asiakkaita vuoden 2025 lopussa.

Valtio ostaa kunnalta eläinten terveyteen ja hyvinvointiin liittyvän viranomaisvalvonnan eli korvaa laskutuksen perusteella tähän työhön käytetyn työajan sivukuluineen, mukaan lukien matkat ja tarvikkeet.

## 14. VALVONNAN TOIMEENPANO

### 14.1 Eläinten terveyden valvonta ja eläintautivalmius

Alueella on yksitoista kunnaneläinlääkäriä virkaa; yhdeksän praktikkoeläinlääkäriä ja 2 valvontaeläinlääkäri. Viranhaltijan toimivalta on 1.1.2012 lähtien määritelty niin, että viranhaltija on toimivaltainen koko ympäristöterveydenhuollon yhteistoiminta-alueella. Ympäristöterveysjohtaja vastaa eläinten terveyden valvonnan suunnittelusta ja eläintautivalmiuden ylläpidosta sekä valvonnan toimeenpanosta ja toteutuksen seurannasta. Ympäristöterveysjohtaja yhdessä valvontaeläinlääkäriä kanssa kartoittaa tarvittavan resurssin ja tarvittaessa delegoi ympäristöterveydenhuollon tehtäviä muille kunnaneläinlääkäreille. Erityistilanteissa esim. eläintautiepidemian sattuessa, on mahdollista irrottaa 5–7 eläinlääkäriä tekemään tautivastustusta. Loput 2–4 eläinlääkäriä keskittyvät ainoastaan kiireellisen eläinlääkäriä avun antamiseen ja päivystykseen. Sijaisia palkataan praktiikkatyöhön, mikäli heitä on käytettävissä ja saatavilla. Rautalammin kunnaneläinlääkäri Tanja Lehtolainen kuuluu valmiuseläinlääkäreihin.

Alueella on kolme (Rautalampi + Suonenjoki, Tervo + Vesanto sekä Keitele + Pielavesi) näytteenotto- ja suojavarustepakkia lintuinfluenssan näytteenottoa varten, mutta tarvittaessa niitä voidaan soveltaen käyttää myös muihin tartuntatauti tapauksiin. Suojavarustusten osalta pakkauksia tullaan vielä täydentämään. Valvontaeläinlääkäriä toimintaa varten on varattu tarvittavaa näytteenotto- ja suojavälineistöä. Lisäksi jokaisella kunnaneläinlääkäriällä on tarvikevarastoissaan aina varalla desinfiointiaineita ja näytteenottovälineitä. Helposti leviävissä eläintaudeissa, kuten esim. suu- ja sorkkatauti tai Newcastlel tauti, koordinoituvastuu siirtyy Ruokavirastolle. Tällöin noudatetaan viraston ohjeita ja määräyksiä epidemian leviämisen estämiseksi ja taudin hävittämiseksi. Apuna käytetään asianomaista tautia käsittelevää lainsäädäntöä sekä erityisoppaita. Varsinaista omaa alueellista suunnitelmaa ei yhteistoiminta-alueella tällä hetkellä ole.

#### 14.1.2 Eläintautiepäilyt ja – tapaukset

Epäily tarttuvan eläintaudin esiintymisestä syntyy yleensä joko tilalla eläimen tai eläinryhmän kliinisten oireiden tai tuotannon tunnuslukujen muutosten perusteella tai näytteen tutkimuksen yhteydessä laboratoriossa. Epäilyn perusteella kunnaneläinlääkäri ottaa yhteyttä aluehallintovirastoon, ryhtyy lain edellyttämiin toimenpiteisiin taudin toteutukseksi, taudinsyyn selvittämiseksi ja leviämisen ehkäisemiseksi. Aluehallintovirasto ohjeistaa jatkotoimenpiteistä. Tarvittaessa annetaan tilalle eläintautilainsäädännön mukaiset tautikohdattaiset rajoittavat määräykset. Viranomaisnäytteiden otto ja aluehallintoviraston pyynnöstä epidemiologinen selvitys kuuluvat pääsääntöisesti valvontaeläinlääkäriä työtehtäviin. Näytteiden toimittamisesta laboratorioon on kerrottu kohdassa 15.5 Laboratoriopalvelut. Lisäksi liitteissä 8 ja 9 on ohjeita näytteiden lähettämisestä Itellan ja matkahuollon kautta. Eläintautiepäilyt voivat myös tulla suoraan Aluehallintovirastosta esim. teurastamojen tai elinkeinon omien laboratorionäytteiden kautta.

Mikäli kyse on helposti leviävästä eläintaudista, vaarallisesta eläintaudista taikka zoonoositapauksesta, aluehallintoviraston eläinlääkäriin otetaan yhteyttä jo varhaisessa vaiheessa yleensä ensisijaisesti puhelimitse. Zoonoositapauksista ilmoitetaan MMM EEOp 1346/95 mukaisesti ensimmäisenä arkipäivänä Pohjois-Savon hyvinvointialueen tartuntatautihoitajille, terveyskeskuksen johtavalle lääkärille taikka ylilääkärille. Yhteyshenkilöt ja yhteystiedot ovat Ympäristöterveydenhuollon valmiussuunnitelmassa.

Mikäli tarttuvasta taudista on epäilyä Karttulan alueeseen kuuluvalla tilalla, ilmoitetaan asiasta välittömästi Siilinjärven kunnan ympäristöterveyspalveluihin.

Muu eläintaudeista ilmoittaminen tapahtuu kunnaneläinlääkäriä kuukausi-ilmoituksella aluehallintovirastoon.

### 14.1.3 Terveysvalvontaohjelmat

Tautivastustusohjelmiin kuuluvien tilojen (liite 7) tiedot (liittymisasiakirjat, tulosvastaukset ym.) säilytetään sähköisesti yhteisessä tietokannassa sekä valvontaeläinlääkäriin toimistolla omissa mapeissaan merkittyinä niin, että ne ovat helposti viransijaistenkin löydettävissä. Salmonella-valvontaohjelmiin kuuluvat siipikarjatilat ilmoittavat valvontaeläinlääkärille, kun uusi parvi saapuu tilalle. Eläinlääkäri tarkistaa asiapaperit aina tilakäynnin yhteydessä.

### 14.1.4 Vesiviljelylaitosten terveystarkastus

Yhteistoiminta-alueella toimii kolme sellaista kalankasvatusta, jotka tuottavat kalanpoikasia vesiviljelyyn. Lisäksi alueella on ruokakalankasvatusta, onkilammikoita ja luonnonravintolammikoita. Vesiviljelylaitosten tarkastukset ja näytteenotto toteutetaan Aluehallintoviraston määräämällä tavalla. Kalalaitosten valvonnan toteutuksesta vastaavat Tervossa Päivi Romunen ja Rautalammilla Tanja Lehtolainen. Vesiviljelykohteille on omat valvontakansiot sekä sähköisesti että fyysisesti, joissa säilytetään tarkastuskertomusten kopiot sekä tarvittavat muut asiapaperit.

Mikäli laitokset harjoittavat myös vientiä ulkomaille, vientitarkastuksista laaditaan TRACES-asiakirja. Vientitarkastukset hoitaa pääsääntöisesti valvontaeläinlääkäri ja tarvittaessa kunnaneläinlääkäri eli sen kunnan virkaeläinlääkäri, jonka alueella laitos sijaitsee. Vientitodistuksista jää kopiot TRACES-järjestelmään, sekä sähköisenä PDF-tiedostona. Laitosten hoitavilla eläinlääkäreillä ja valvontaeläinlääkärillä on sekä sähköiset että fyysiset kansiot, joissa säilytetään laitoksia koskevat vientitodistukset, tutkimustulokset, lääkemääräykset, lääkeresultat ja erityisluvut.

### 14.1.5 Muu tautiseuranta

Ympäristöterveysjohtaja vastaa muun tautiseurannan suunnittelusta ja toteutumisen valvonnasta. Valvontaeläinlääkäri vastaa pääsääntöisesti tarvittavan näytteenoton toteutuksesta tai yhdessä ympäristöterveysjohtajan kanssa suunnittelee tehtävien delegoinnin muille kunnaneläinlääkäreille. Jos Aluehallintovirasto tai Ruokavirasto lähettää määräyksen näytteenotosta valvontaeläinlääkärille, hän vastaa siitä, että tarvittavat toimenpiteet tulee tehtyä, tiedot taltioitua sekä tiedon toimittamisesta aluehallintovirastolle ja ympäristöterveyshuollon diaarioon ja rekistereihin.

#### 14.1.5.1. Eläinten keinollinen lisääminen

Alueella ei ole sperman tai alkidioiden keräämiseen tai käsittelyyn liittyvää luvanvaraista toimintaa.

### 14.1.6 Eläimistä saatavat sivutuotteet

Alueella ei ole sivuteasetuksen mukaisia laitoksia.

#### 14.1.6.1 Sivutuotteiden hautaaminen

Tervon ympäristöterveyshuollon alueella siipikarjan ja sikojen hautaaminen on sallittua, mutta märehitjiä ei saa haudata. Alue kuuluu märehitjien osalta raadonkeräilyalueeseen.

Hyväksytyissä elintarvikehuoneistoissa, joissa valmistetaan eläinperäisiä elintarvikkeita, ja vesiviljelylaitosten sivutuotteet kerätään, käsitellään ja hävitetään sivutuotelain- ja asetuksen mukaisesti.

#### 14.1.6.2 Käsitlemättömiä sivutuotteita käyttävät toimijat

Haaskoista tehdyt ilmoitukset eläinlääkäri tallentaa järjestelmään. Suunnitelmallista haaskavalvontaa ei tehdä. Mikäli aihetta on epäillä lainsäädännön rikkomuksia, kunnaneläinlääkäri selvittää rikkomuksen todenperäisyyden ja laajuuden, sekä ryhtyy tarvittaessa toimenpiteisiin.

#### 14.2. Eläinten tuonti ja vienti

Alueella ei ole säännöllistä eläinkunnan tuotteita, eläviä eläimiä taikka sukusolujen ja alkioden tuontia harjoittavia toimijoita. Yksittäisiä eläimiä saatetaan tuoda maahan tai viedä maasta. Lisäksi on eläinten kanssa ulkomailla kilpailuissa tai näyttelyissä kävijöitä sekä eläinten kanssa lomalla matkustavia. Vientiä harjoittavia toimijoita on muutamia.

Traces- käyttöoikeudet ovat valvontaeläinlääkärillä sekä tarvittaessa muilla eläinlääkäreillä. Tähän järjestelmään kuuluvista maista tuoduista eläimistä eläinlääkäri saa tiedon siten, että sähköpostiin tulee ilmoitus TRACES-järjestelmän kautta. Myös läänineläinlääkärit informoivat tuonneista kunnaneläinlääkäreitä. Tuotavan eläimen tarkastaa se kunnaneläinlääkäri, jonka alueella tuojan kotipaikka on. Jos tarkastuksen suorittanut kunnaneläinlääkäri ei käytä TRACES-järjestelmää, hän toimittaa tiedot alueen läänineläinlääkärille, joka vie tarkastustuloksen järjestelmään. Kustannuksista vastaa eläimen tuoja/omistaja. Mikäli tuonnin ehdot eivät täyty, kunnaneläinlääkäri ottaa yhteyttä aluehallintovirastoon jatkotoimia varten.

Vientitarkastuksen ja vaadittavat asiakirjat tekevät kukin kunnaneläinlääkäri oman vastualueensa vienneistä. Vastaanottavien vientimaiden vaatimusten täyttämistä ja asiakirjojen sisällöstä on viejän itse vastattava sekä laadittava tarvittaessa asiakirjan teksti sekä käännökset kohdemaan kielelle. Mahdollisuuksien mukaan käytetään Ruokaviraston laatimia virallisia eläinlääkintätodistuksia, joiden tilaamisessa, käsittelyssä ja säilyttämisessä noudatetaan Ruokaviraston ohjeistuksia. Tuonnista ja viennistä aiheutuvat eläinlääkärikulut maksaa eläimen omistaja taikka viejä.

Tuonti EU:n ulkopuolelta ja Komission asetuksen 2017/625 luvun V jakson II mukainen valvonta Alueella ei ole rajatarkastusasemia. Laittoman tuonnin epäilyssä praktikot ottavat yhteyttä aluehallintoviraston eläinlääkäreihin lisäohjeistusta varten.

#### 14.3 Eläinten hyvinvoinnin valvonta

Eläinsuojeluvalvonnan tavoitteena on vähentää sellaista eläintenpitoa ja eläinten käsittelyä, josta aiheutuu eläimille tarpeetonta kärsimystä. Tavoitteeseen pyritään säännöllisten sekä epäilyn perusteella tehtävien tarkastusten ja niiden yhteydessä annettavan neuvonnan ja ohjauksen sekä tarvittaessa hallinnollisten toimenpiteiden avulla.

Kunnaneläinlääkärillä on Lain eläinten hyvinvoinnista 693/2023 nojalla oikeus ja velvollisuus tehdä eläimen ja eläintenpitotilan eläinsuojelutarkastus silloin, kun epäily eläinsuojelulain vastaisesta eläimen pidosta on herännyt. Epäily voi herätä ulkopuolisen henkilön tekemän ilmoituksen takia, muun tarkastuksen yhteydessä tai muiden tietojen perusteella.

1.10.2013 alkaen eläinsuojeluvalvonta on kuulunut pääsääntöisesti valvontaeläinlääkärille. Valvontaeläinlääkäri pyrkii käsitlemään vastaanottamansa epäilyilmoituksen 1 kk:n sisällä ilmoituksen vastaanottamisesta. Edellisestä poiketen kiireelliset ilmoitukset käsitellään samana päivänä. Ilman epäilyä saadaan tarkastaa ESL:n § 25 mukaiset ns. ilmoitusvelvolliset kohteet eli riistarhat, eläintarhat, eläinkaupat sekä muut laajamittaisista eläintenpitoa harjoittavat toimijat. Valvontaeläinlääkärillä on lisäksi velvollisuus tehdä Ruokaviraston ja läänineläinlääkärien erikseen määräämät eläinsuojelutarkastukset.

Ilmoitusvelvolliset eläintenpitoyksiköt pyritään tarkastamaan riskiperusteisesti. Valvottavista kohteista pidetään yllä ajantasaista taulukko, josta näkyy tarkastusten ajankohdat. Riskiperusteisuus arvioidaan tapauskohtaisesti kohteen suuruuden ja tarkastushistorian perusteella.

Kun valvontaeläinlääkäri saa ilmoituksen joltain kansalaiselta eläinsuojelurikkomusepäilystä, hän selvittää epäilyksen todenperäisyyden ja tekee tarvittaessa tarkastuksen. Ilmoitus voi tulla myös toiselta viranomaiselta (poliisi, läänineläinlääkäri jne.). Eläinsuojeluvalvonta tehdään parityöskentelynä. Jos tarkastuksessa todetaan eläinsuojelulain vastainen rikkomus, annetaan eläimen omistajalle tai haltijalle määräys korjata virheet tai laiminlyönnit. Määräajan umpeuduttua tehdään uusintatarkastus. Tarkastuspöytäkirjat tallennetaan eläinsuojelumapeissa sekä sähköisesti tiedostona ympäristöterveyshuollon tiedostossa. Kopiot lähetetään poliisiviranomaiselle ja läänineläinlääkäreille.

Eläinsuojeluvalvonta on valvontakohteelle maksutonta. Eläimelle voidaan kuitenkin järjestää hoitoa tms. omistajan kustannuksella.

Eläinsuojelulain 44§ mukaisista kiiretoimenpiteistä aiheutuvista järjestelyistä pieneläinten hoidon turvaamiseksi on tehty sopimukset Sisä-Savon Löytöeläinsuojan/Maukolan tila ja Keitele-Pielavesi alueen Löytöeläinsuojan/Pakan tila pitäjien kanssa. Muissa tapauksissa valvontaeläinlääkäri ottaa yhteyttä tarvittaviin tahoihin tapauskohtaisesti hoidon järjestämiseksi.

#### 14.4 Tukivalvonta

Kunnan valvontaviranomainen ei suorita tukivalvontaan kuuluvia tarkastuksia, mutta hän toimittaa tilatarkastuksistaan tekemistä tarkastuspöytäkirjoista kopiot aluehallintovirastoon joko kuukausiraporttien yhteydessä tai erikseen.

#### 14.5. Eläinten lääkitsemisen valvonta

2014 voimaantullut laki eläinten lääkitsemisestä (387/2014) on muuttanut eläinten lääkitsemisen toimintaympäristöä. Uuden lainsäädännön mukaan eläinlääkärillä on aikaisempaa laajempi oikeus luovuttaa lääkkeitä tulevan tarpeen varalle terveydenhuoltoon kuuluville tiloille. Tämä lisää eläinten karjanomistajien itsensä suorittamaa aloittamien lääkitysten määrää. Toisaalta lainsäädännössä säädetään ensimmäistä kertaa mikrobilääkkeiden käyttöperiaatteista ja edistetään siten mikrobilääkkeiden hallittua käyttöä.

Lääkitsemislain mukaisia viranomaisia valvontaviranomaisia ovat Ruokavirasto sekä kunnaneläinlääkärit eläinten pitopaikoissa.

Kunnaneläinlääkäri huolehtii lain eläinten lääkitsemisestä (387/2014) ja sen nojalla annettujen säännösten noudattamisen valvonnasta Ruokaviraston määräyksen mukaisesti eläinten pitopaikoissa. Läänineläinlääkäri voi esteellisyyden välttämiseksi määrätä kunnaneläinlääkärin suorittamaan näitä tehtäviä toimialueensa ulkopuolella.

## 15. ELÄINLÄÄKINTÄPALVELUJEN TOIMEENPANO

### 15.1 Peruseläinlääkäripalvelut ja järjestämismvastuu

Tervon kunnan ympäristöterveyslautakunta on eläinlääkintähuoltolain 3.4 §:n mukaisesti järjestäjä Suomenjoen kaupungin sekä Tervon, Rautalammin, Vesannon, Pielaveden ja Keiteleen kuntien osalta. Lisäksi Tervon kunnan ympäristöterveyspalveluilla on voimassa oleva sopimus Kuopion kaupungin kanssa suurelainten eläinlääkäripalveluiden järjestämisestä Karttulan alueella. Eläinlääkintähuoltolain 9 §:n nojalla järjestäjän on määritettävä järjestämismvastuunsa laajuus.

Uuden lain mukaan kunnan on järjestettävä eläinten terveyden ja hyvinvoinnin sekä kansanterveyden kannalta välttämättömät eläinlääkäripalvelut, jotka määritellään lain 8 ja 9 §:ssä. Tehtävien hoitamista varten järjestäjällä on oltava tarpeellinen määrä kunnaneläinlääkäri virkoja.

Eläinlääkintähuoltolain 8 §:n mukaan eläinten terveyden ja hyvinvoinnin sekä kansanterveyden kannalta välttämättömät eläinlääkäripalvelut, jotka turvataan tarvittavilta osin julkisen järjestämismvastuun kautta, ovat:

- 1) yleistutkimus ja terveydentilan arviointi eläinten terveyden todentamiseksi;
- 2) kissojen ja koirien tunnistusmerkintä;
- 3) eläinterveyskäynnit, joista säädetään tarttuvista eläintaudeista sekä tiettyjen eläinterveyttä koskevien säädösten muuttamisesta ja kumoamisesta ("eläinterveysäännöstö") annetun Euroopan parlamentin ja neuvoston asetuksen (EU) 2016/429 25 artiklassa, sekä elintarviketuotantoa varten pidettävien eläinten pitopaikoissa tehtävät terveydenhuoltokäynnit ja terveydenhuoltosuunnitelmat;
- 4) rokotus;
- 5) loisten häätöön ja ehkäisyyn liittyvät toimenpiteet;
- 6) suun terveydenhuoltoon liittyvät välttämättömät perustoimenpiteet tai, jos se on toimenpiteen laajuus tai vaatavuus huomioon ottaen tarkoituksenmukaista, jatkohoitoon lähettäminen;
- 7) sarvien ja sarven aiheiden poistaminen naudoilta ja vuohilta;
- 8) lisääntymiseen liittyvät tarkastukset ja tutkimukset sekä lisääntymisongelmien hoito elintarviketuotantoa varten pidettäville naudoille, sioille, lampaille, vuohille ja poroille;
- 9) kastratio naudalle, sialle, lampaalle, vuohelle, porolle, koiralle ja kissalle sekä sterilisaatio kissalle;
- 10) sairaan eläimen kliininen tutkimus ja hoitotarpeen arviointi, tavanomaisten näytteiden ottaminen ja pikatestaus tai toimittaminen laboratoriotutkimuksiin eläimen sairauden syyn selvittämiseksi sekä tarvittaessa eläimen lähettäminen jatkotutkimuksiin;
- 11) sairaalle elintarvike- tai turkistuotantoa varten pidettävälle eläimelle tarvittava hoito, jota on mahdollista antaa eläimen pitopaikassa ja johon kuuluu myös nautaeläimen juoksumahaleikkaus;
- 12) perustasoinen ensiapuluonteinen hoito, jota tarvitaan muulle kuin 11 kohdassa tarkoitettulle eläimelle, johon kuuluvat ruoansulatuskanavan ja virtsateiden häiriöiden konservatiivinen hoito, tulehdus- ja kiputilojen hoito, sokin hoito, metabolisten häiriöiden hoito, haavojen ompelu, muu vastaava enintään vähäisiä kirurgisia toimenpiteitä sisältävä hoito, tavanomaisimpien pienten kotieläinten luunmurtumien immobilisaatio sekä hoitoon liittyvä välttämätön jatkokäsittely tai läikehoito ja tarvittaessa eläimen lähettäminen jatkohoitoon;
- 13) synnytysapu, johon kuuluvat keisarileikkauksista nautojen, lampaiden, vuohien ja kissojen keisarileikkaus;
- 14) eläimen lopetus.

Eläinlääkintähuoltolain 9 §:n mukaan kunkin järjestäjän järjestämismvastuun laajuus määräytyy alueellisten tarpeiden perusteella.

Järjestäjän tulee järjestää 8 §:n mukaiset palvelut ainakin elintarvike- tai turkistuotantoa varten pidettäville eläimille. Lisäksi tulee järjestää sellainen eläimen äkillisen ja vakavan sairastumisen, vahingoittumisen tai sairauden vaikeutumisen edellyttämä välitön arviointi ja hoito, jota ei voida siirtää ilman sairauden pahenemista tai eläimen merkittävää kärsimystä, sekä eläimen lopetus eläinsuojelullisin perustein (kiireellinen eläinlääkäriinapu).

Muut 8 §:n mukaiset palvelut kuuluvat järjestämisvastuuseen siltä osin kuin niiden järjestäminen on tarpeen kyseisten palvelujen riittävän ja kohtuuhintaisen alueellisen saatavuuden sekä muiden järjestäjälle laissa säädettyjen tehtävien asianmukaisen hoidon turvaamiseksi.

Järjestämisvastuuseen kuuluvien eläinlääkäripalvelujen mitoituksessa on otettava huomioon yksityisten eläinlääkäripalvelun tuottajien järjestäjän alueella tarjoamat palvelut.

Eläinlääkintähuoltolain 10 §:n 1 momentin mukaan järjestämisvastuuseen kuuluvien palvelujen tulee olla saatavilla niitä kotieläimiä varten, joiden omistajan tai haltijan asuin- tai kotipaikka on järjestäjän alueella. Eläinten pitopaikassa annettavien eläinlääkäripalvelujen tulee olla saatavilla järjestäjän alueella pidettäviä kotieläimiä varten.

Kiireellinen eläinlääkäriinapu on järjestettävä sitä tarvitsevia eläimiä varten myös virka-ajan ulkopuolella. Poiketen siitä, mitä 10 §:n 1 momentissa säädetään, kiireellistä eläinlääkäriinapua on annettava kaikille järjestäjän alueella oleville kotieläimille, jollei voida pitää olosuhteisiin nähden kohtuullisena, että eläin viedään saamaan eläinlääkäriinapua järjestämisvastuussa olevan järjestäjän alueelle.

Järjestäjän tulee huolehtia, että järjestämisvastuuseen kuuluvia eläinlääkäripalveluja on saatavilla arkipäivisin ainakin virka-aikaan. Järjestämisvastuuseen kuuluvien eläinlääkäripalvelujen tulee olla saatavilla palveluiden käyttäjien kannalta kohtuullisessa ajassa ja kohtuullisella etäisyydellä maantieteelliset olosuhteet huomioon ottaen.

Eläinlääkäripalvelut tulee järjestää siten, että eläinlääkäri käy tarvittaessa eläinten pitopaikassa, kun palveluja tuotetaan elintarvike- tai turkistuotantoa varten pidettäville kotieläimille, hevoseläimille sekä sellaisille muille suurikokoisille kotieläimille, joita ei voida ilman merkittävää vaivaa kuljettaa eläinlääkäriin vastaanotolle.

Eläinlääkintähuoltolain 20 §:n mukaan järjestäjän velvollisuudesta huolehtia elintarvikelain ja sillä täytännön pantavien säännösten noudattamisen valvonnasta säädetään mainitussa laissa.

Järjestäjän on huolehdittava muissa 1 §:n 3 momentissa mainituissa laeissa kuin elintarvikelaissa kunnan eläinlääkäriin säädettyjen tai näiden lakien nojalla määrättyjen valvontatehtävien hoidon edellytysten järjestämisestä alueellisten ja valtakunnallisten valvontaa koskevien suunnitelmien mukaisesti.

Tervon kunnan ympäristöterveyspalvelut on todennut järjestämisvastuupäätöksessä 16.12.2025, että eläinlääkintähuoltolain 8.1 §:n mukaisen luettelon kaikkien eläinlääkäripalvelujen sisällyttäminen alueelliseen järjestämisvastuuseen on tarpeellista kyseisten palvelujen riittävän alueellisen saatavuuden sekä laissa järjestäjälle säädyttyjen muiden tehtävien hoidon turvaamiseksi. Näitä ovat muun muassa kiireellisen eläinlääkäriin avun saatavuus, valvontatehtävät sekä eläintautivalmius. Palvelukohtaiset perustelut ovat seuraavat:

1) Yleistutkimus ja terveydentilan arviointi eläinten terveyden todentamiseksi; välttämätön osa muita järjestämisvastuuseen kuuluvia eläinlääkäripalveluita (mm. rokotus), joten kuuluu aina järjestämisvastuuseen.

2) Kissojen ja koirien tunnistusmerkintä; koiran tunnistusmerkintä on lakisääteinen velvollisuus koirien omistajille, joten on välttämätöntä varmistaa palvelun saatavuus kaikissa tilanteissa. Koirien ja kissojen tunnistusmerkintä on sisällytettävä järjestämisvastuuseen, koska muualla laissa järjestäjälle säädettyjen tehtävien

asianmukaisen hoidon turvaaminen sitä edellyttää. Eläintauti- ja eläinsuojeluvalvonnassa on varauduttava tunnistusmerkitsemään kerralla suuri määrä eläimiä, joten on tärkeää varmistaa, että kunnaneläinlääkärit voivat toimia tässä tehtävässä.

3) Eläinterveyskäynnit, joista säädetään tarttuvista eläintaudeista sekä tiettyjen eläinterveyttä koskevien säädösten muuttamisesta ja kumoamisesta ("eläinterveyssäännöstö") annetun Euroopan parlamentin ja neuvoston asetuksen (EU) 2016/429 25 artiklassa, sekä elintarviketuotantoa varten pidettävien eläinten pitopaikoissa tehtävät terveydenhuoltokäynnit ja terveydenhuoltosuunnitelmat; kuuluu lain 9 §:n mukaan aina järjestämisvastuuseen, sillä eläinterveyskäynnit koskevat tuotantoeläimiä ja toteutetaan pääasiassa osana terveydenhuoltokäyntejä.

4) Rokotus; Kansanterveydellisistä syistä on varauduttava ihmisten ja eläinten välillä leviävien tarttuvien tautien (kuten rabies, leptospira) ennaltaehkäisyyn nopeasti käynnistettävillä rokotuksilla. Tämän vuoksi palvelun on kuuluttava järjestämisvastuuseen. Rokotukset ovat olennaisia infektioautien ehkäisyssä. Vähentämällä infektioautien esiintymistä edistetään sekä eläinten että ihmisten terveyttä ja hyvinvointia. Kansanterveyttä edistetään rokottamalla eläimiä vaarallisia zoonooseja kuten rabiasta vastaan sekä vähentämällä muiden eläintautien esiintymistä ja siten mikrobilääkkeiden käyttöä infektioautien ja niiden jälkitautien hoidossa. Rokottaminen on sisällytettävä järjestämisvastuuseen, koska muualla laissa järjestäjälle säädettyjen tehtävien asianmukaisen hoidon turvaaminen sitä edellyttää. Eläintautivalmiuden vuoksi on varauduttava tarvittaessa rokottamaan kerralla suuri määrä eläimiä esimerkiksi epidemiatilanteessa, tai laittomasti maahantuotuja eläimiä.

5) Loisten häätöön ja ehkäisyyn liittyvät toimenpiteet; ihmisten ja eläinten välillä leviävät loiset (muun muassa heisimadot ja suolinkaiset) on voitava estää, palvelun riittävydestä on huolehdittava ja mahdolliseen nopeaan lääkitystarpeen lisääntymiseen on varauduttava sisällyttämällä palvelu järjestämisvastuuseen. Vähentämällä loistautien esiintymistä edistetään eläinten terveyttä ja hyvinvointia koko Suomessa. Tietyt loistaudit ovat zoonooseja, ja siten loisten häädöllä ja ehkäisyllä edistetään myös kansanterveyttä. Loisten häätöön ja ehkäisyyn liittyvät toimenpiteet on sisällytettävä järjestämisvastuuseen, koska muualla laissa järjestäjälle säädettyjen tehtävien asianmukaisen hoidon turvaaminen sitä edellyttää. Eläintautivalmiuden näkökulmasta on varauduttava lääkitykseen kerralla suuri määrä esimerkiksi laittomasti maahantuotuja eläimiä.

6) Suun terveydenhuoltoon liittyvät välttämättömät perustoimenpiteet tai, jos se on toimenpiteen laajuus tai vaatavuus huomioon ottaen tarkoituksenmukaista, jatkohoitoon lähettäminen; suun terveydenhuollon kohtuuhintaisten palvelujen riittävyys on varmistettava koko alueella sisällyttämällä nämä järjestämisvastuuseen. Yksityinen toimija voi valita asiakkaansa, joten suun terveydenhuollon järjestäminen on viime sijassa järjestäjän vastuulla. Kunnallisessa eläinlääkintähuollossa tarjottavat suun terveydenhuoltoon liittyvät perustoimenpiteet eivät merkittävästi vaikuta markkinoiden toimintaan.

7) Sarvien ja sarven aiheiden poistaminen naudoilta ja vuohilta; kuuluu lain 9 §:n mukaan aina järjestämisvastuuseen.

8) Lisääntymiseen liittyvät tarkastukset ja tutkimukset sekä lisääntymisongelmien hoito elintarviketuotantoa varten pidettävillä naudoille, sioille, lampaille, vuohille ja poroille; kuuluu lain 9 §:n mukaan aina järjestämisvastuuseen.

9) Kastraatio naudalle, sialle, lampaalle, vuohelle, porolle, koiralle ja kissalle sekä sterilisaatio kissalle; kuuluu järjestämisvastuuseen aina tuotantoeläinten osalta, ja kohtuuhintaisen palvelun saatavuus on välttämätöntä varmistaa järjestämisvastuuseen sisällyttämällä myös kissojen osalta eläinsuojelullisista syistä (kissapopulaatioiden syntymisen estämiseksi). Kissojen hallitsematon lisääntyminen ja kissan päätyminen kulkukissaksi johtavat eläinten hyvinvointiongelmiiin. Lisäksi kissat voivat levittää eläintauteja ja zoonooseja, joista seuraa riskejä eläinten ja ihmisten terveydelle. Löytöeläinten talteenotto on eläinten hyvinvoinnista annetussa laissa (693/2023) kunnille asetettu velvoite, ja tehostamalla kissojen kastraatioita ja sterilisaatioita vähennetään

kuntien kustannuksia löytöeläinten osalta. Koirien kastraatio sisällytetään myös järjestämisvastuuseen palvelun saatavuuden varmistamiseksi. Yksityinen toimija voi valita asiakkaansa, joten koiran kastraation järjestäminen on viime sijassa järjestäjän vastuulla. Koiran kastraatio voi olla välttämätön harvinaisessa tilanteessa, jossa uroskoiran todetaan kantavan *Brucella canis* -bakteeria. *Brucella canis* voi tarttua myös ihmiseen.

10) sairaan eläimen kliininen tutkimus ja hoitotarpeen arviointi, yksinkertainen kuvantaminen käytössä olevalla välineistöllä (rektaaliultra) niiltä osin, kuin se akuutin, henkeä tai terveyttä uhkaavan sairauden syyn selvittämiseksi on tarpeen (kuten ultraäänitutkimus pyometran, vapaan nesteen, kasvaimen tai virtsarakon muutosten havaitsemiseksi), tavanomaisten näytteiden ottaminen ja pikatestaus tai toimittaminen laboratoriotutkimuksiin eläimen sairauden syyn selvittämiseksi sekä tarvittaessa eläimen lähettäminen jatkotutkimuksiin;

11) Sairaalle elintarvike- tai turkistuotantoa varten pidettävälle eläimelle tarvittava hoito, jota on mahdollista antaa eläimen pitopaikassa ja johon kuuluu myös nautaeläimen juoksutusmahaleikkaus; kuuluu lain 9 §:n mukaan aina järjestämisvastuuseen.

12) Perustasoinen ensiapuluonteinen hoito, jota tarvitaan muulle kuin 11 kohdassa tarkoitettulle eläimelle, johon kuuluvat ruoansulatuskanavan ja virtsateiden häiriöiden konservatiivinen hoito, tulehdus- ja kiputilojen hoito, sokin hoito, metabolisten häiriöiden hoito, haavojen ompelu, muu vastaava enintään vähäisiä kirurgisia toimenpiteitä sisältävä hoito, tavanomaisimpien pienten kotieläinten luunmurtumien immobilisaatio sekä hoitoon liittyvä välttämätön jatkokäsittely tai lääkehoito ja tarvittaessa eläimen lähettäminen jatkohoitoon; kuuluu kiireelliseen eläinlääkärinapuun ja kuuluu lain 9 §:n mukaan aina järjestämisvastuuseen.

13) Synnytyssapu, johon kuuluvat keisarileikkauksista nautojen, lampaiden, vuohien ja kissojen keisarileikkaus; kuuluu kiireelliseen eläinlääkärinapuun ja kuuluu lain 9 §:n mukaan aina järjestämisvastuuseen

14) Eläimen lopetus. Kuuluu kiireelliseen eläinlääkärinapuun ja kuuluu lain 9 §:n mukaan aina järjestämisvastuuseen.

Järjestämisvastuuseen kuuluvien eläinlääkäripalvelujen mitoituksessa on otettu huomioon yksityisten eläinlääkäripalvelujen tuottajien järjestäjän alueella tarjoamat palvelut. Kiireettömiä eläinlääkäripalveluita on vaihtelevasti tarjolla, jolloin sisällyttämällä välttämättömät palvelut järjestämisvastuuseen järjestäjä varmistaa, että palveluita on saatavilla kaikissa tilanteissa ja myös poikkeuksellisissa olosuhteissa. Järjestämisvastuun taustalla on järjestäjän viimekätinen järjestämisvastuu eläinlääkintähuoltolain 8 §:n mukaisten palvelujen järjestämisessä.

### **Muiden kuin järjestämisvastuuseen kuuluvien eläinlääkäripalvelujen järjestäminen (§17)**

Uuden eläinlääkintähuoltolain 17 §:ssä säädetään muiden kuin järjestämisvastuuseen kuuluvien eläinlääkäripalvelujen järjestämisestä. Muiden kuin järjestämisvastuuseen kuuluvien eläinlääkäripalvelujen sisällyttäminen järjestämisvastuuseen täydentävänä palveluna on Tervon kunnan ympäristöterveyspalveluiden alueella tarpeellista osaltaan laissa järjestäjälle säädyttyjen muiden tehtävien hoidon turvaamiseksi, työn mielekkyyden säilyttämiseksi sekä potilaan kohtuuttomalta kuljetukselta välttymiseksi.

Täydentävät eläinlääkäripalvelut on tarkoitettu ensisijaisesti niitä kotieläimiä varten, joiden omistajan tai haltijan asuin- tai kotipaikka on järjestäjän alueella sekä kaikille järjestäjän alueella oleville kotieläimille, jollei voida pitää olosuhteisiin nähden kohtuullisena, että eläin viedään saamaan eläinlääkärinapua järjestämisvastuussa olevan järjestäjän alueelle.

Muut kuin lakisääteiseen järjestämisvastuuseen kuuluvat eläinlääkäripalvelut eivät saa olla erikoiseläinlääkinnän taseisia, niitä tarjotaan käytössä olevien resurssien puitteissa ja ne tulee hinnoitella markkinaperusteisesti.

Täydentävinä toimenpiteinä järjestämisvastuun ulkopuolelta voidaan järjestää:

- 1) Kuvantamistutkimus käytössä olevalla välineistöllä tilanteissa, joissa sairaan eläimen asianmukainen tutkimus ja hoitotarpeen arviointi sitä edellyttää. Viivytyksetön kuvantamistutkimus on usein tarpeen asianmukaisen diagnoosin ja jatkohoidon tarpeen määrittämiseksi annettaessa kiireellistä eläinlääkäriapua (esimerkiksi vatsaontelon ultraäänitutkimus henkeä uhkaavan verenvuodon havaitsemiseksi).
- 2) Leikkaushoito henkeä uhkaavissa hätätilanteissa, kuten keisarileikkaus koirille, mahalaukun kiertymä, vierasaineleikkaus ja laparotomia, mikäli eläimen lähettäminen jatkohoitoon viivytyksettä ei ole mahdollista. Leikkaushoidon viipyminen voi aiheuttaa eläinsuojelullisen ongelman tai hengenvaaran, mikäli eläin ei ole kuljetuskuntoinen tai jatkohoitoa yksityisellä palveluntuottajalla ei ole saatavilla. Lisäksi muunlainen kiireetön perusleikkaus, kuten esimerkiksi koiran sterilisaatioleikkaus, maitorauhasleikkaus tai yksinkertaiset amputaatiot, joiden avulla ylläpidetään osaamisvalmiutta kiireellisiin hätäleikkauksiin.
- 3) Lisääntymiseen liittyvät tarkastukset ja tutkimukset sekä lisääntymisongelmien hoito myös muille kuin tuotantoeläimille. Kunnaneläinlääkäri ei ole mahdollista selvittää luotettavasti, pidetäänkö eläintä tuotantoeläimenä vai lemmikkinä. Lisääntymiseen liittyvillä palveluilla vältetään erityisesti hevosten kyseessä ollen niiden tarpeeton kuljettaminen siittolaan.
- 4) Perustasoinen, esim. vähäisiä kirurgisia toimenpiteitä sisältävä sairauden hoito (esim. pyometraleikkaus, virtsakivileikkaus ja pienet ihokasvaimet) myös muille kuin tuotantoeläimille. Työn mielekkyyden säilyttämiseksi perustasoinen sairauden hoito on syytä sisällyttää järjestämisvastuuseen täydentävänä palveluna.
- 5) Veri- ja virtsa-analyysit sekä ihon sytologiset ja patologiset näytteet 8 § kohtaa 10 laajemmin. Analysointi on tarpeen eläimen sairauden syyn selvittämiseksi, hoitotarpeen arvioimiseksi ja mahdollisesti jatkohoitoon lähettämiseksi.
- 6) Vaativien metabolisten sairauksien, allergioiden, ihosairauksien, neurologisten ongelmien ja tuki- ja liikuntaelinsairauksien selvittäminen käytettävien resurssien, eläinlääkäriin osaamisen ja välineistön sallimissa rajoissa.
- 7) Hevosten ontuman syyn tarkempi selvitys ja hoito, esimerkiksi jänteiden ultraäänitutkimus tai nivelpiikitykset kotitalleilla. Analysointi on tarpeen eläimen sairauden syyn selvittämiseksi, hoitotarpeen arvioimiseksi ja mahdollisesti jatkohoitoon lähettämiseksi.
- 8) Hevosen kastroitoleikkaus poikkeustilanteissa ja eläinlääkäriin tekemän arvion mukaan. Tarjotaan tarvittaessa palvelun saatavuuden varmistamiseksi ja uuden eläinlääkintähuoltolain 10 §:n mukaisesti kotitali-hoitona.
- 9) Koiran maitokulmahampaiden, ja hevosen etuhampaiden poisto eläinlääkäriin tekemän arvion mukaan. Tarjotaan tarvittaessa palveluiden saatavuuden varmistamiseksi ja hevospalvelut uuden eläinlääkintähuoltolain 10 §:n mukaisesti kotitali-hoitona.

Palveluita tuotetaan rajatusti yksityisiä palveluita täydentävänä. 17 §:n mukaisia toimenpiteitä tarjotaan työvoiman saatavuuden ja eläinlääkäriin perehtyneisyyden mukaan, pääpainon ollessa uuden eläinlääkintähuoltolain 8 §:n mukaisissa järjestämisvastuun perustehtävissä. Lisäksi 8 §:n tehtäviä priorisoidaan niin, että pykälän kiireellisimmät toimenpiteet hoidetaan aina ensin.

Arkiaamuina maanantaista perjantaihin eläinlääkäreillä on puhelinvastaanottoaika 8:00-9:30 ajanvarauksia ja neuvontaa varten tämän jälkeen puhelimet käännetään päivystysvuorossa olevalle eläinlääkärille. Päivystävä eläinlääkäri hoitaa kaikki kiireelliset sairastapaukset päivystysvuorokauden aikana. Käytäntö vapauttaa muut ajanvarausperusteiseen työhön ja auttaa tehtävien ja työajan suunnittelussa ja hallinnassa. Tarvittaessa kunkin eläinlääkärin saa kiinni tekstiviestillä, sähköpostilla tai jättämällä soittopyynnön päivystävälle eläinlääkärille.

### 15.2 Tuotantoeläinten terveydenhuolto

Kunnan on peruseläinlääkäripalveluun kuuluvana järjestettävä terveydenhuollon palvelut kotieläimille, joita varten on olemassa valtakunnallinen terveydenhuolto-ohjelma ja asianmukainen toteutumisen seurantajärjestelmä. Tällä hetkellä tällaisia ohjelmia ovat nautatiloille tarkoitettu Naseva ja sikatiloille tarkoitettu Sikava. Alueen tiloista 88 % kuuluu Nasevaan ja 100 % Sikavaan. Osuuksien laskennassa on otettu huomioon myös Karttulan tilat, joille sopimuksen mukaan tuotetaan terveydenhuollon palvelut. Naseva- ja Sikava-tilojen lukumäärät ja prosenttiosuudet tiloista on esitetty kunnittain liitteessä 6. Nasevan ehtojen mukaan eläinlääkäri suorittaa nautatilalle terveydenhuoltokäynnin vähintään kerran vuodessa. Sikavan puitteissa emakko- tai yhdistelmäsikalaan on suoritettava vähintään neljä terveydenhuoltokäyntiä vuodessa. Näistä yhden tulee olla terveydenhuoltosuunnitelman päivityskäynti. Lihasikalaan on suoritettava vähintään yksi terveydenhuoltokäynti kasvatuserää kohti tai neljä terveydenhuoltokäyntiä vuodessa, jos sikala on osastoittain kertatäyttöinen. Yhteistoiminta-alueen eläinlääkärit tekevät terveydenhuoltokäyntejä ohjelmaan kuuluvilla tiloilla terveysvalvontaohjelmien vaatimusten mukaisesti. Tilojen lukumäärä, eläinmäärät, terveydenhuoltoon liittyneiden tilojen prosentuaalinen osuus sekä resurssitarpeen lasku on tehty Ruokaviraston ”Resurssitarpeen kartoitus” -lomakkeelle (liite 10).

### 15.3 Kiireellinen eläinlääkäriapu

Kiireelliseen eläinlääkäriapuun kuuluvat akuutisti sairaiden eläinten perustutkimus ja vähintään ensiapuluonteiset hoitotoimenpiteet. Kotieläinten ja eläinlääkärin vastaanotolle tuotujen luonnonvaraisten eläinten lopettaminen eläinsuojelullisin perustein kuuluu kiireelliseen eläinlääkäriapuun. Kiireellisen eläinlääkäriavun tavoitteena on ensiaputyypinen toiminta, jolla pyritään hoitamaan eläimen henkeä ja hyvinvointia uhkaavat tapaukset ja varmistamaan, että potilaan tila ei kohtuuttomasti heikkene sen odottaessa virka-aikana annettavia palveluja.

Yhteistoiminta-alueella on saatavilla kiireellinen eläinlääkäriapu niin tuotanto- kuin pieneläimille. Kiireellinen eläinlääkäriapu koskee myös alueella tilapäisesti oleskelevien ulkopaikkakuntalaisten, kuten kesäasukkaiden ja lomalaisten eläimiä.

Yhteistoiminta-alue on maantieteellisesti haastava; pitkänomainen ja vesistöjen rikkoma. Eläinlääkintähuollon valtakunnallisen ohjelman tavoitteena on, että apua on kaikkina vuorokaudenaikoina saatavissa kolmen tunnin sisällä tilauksesta 90 prosentissa tapauksista ja 90 prosentissa tapauksista päivystävän eläinlääkärin matka eläintenpitopaikkaan tai eläimen omistajan matka pieneläinvastaanotolle on alle sata kilometriä. Tavoitteiden saavuttamiseksi alueella on kaksi päivystyspiiriä; Pielavesi-Keitele ja Sisä-Savo. Yhteistoiminta-alueella on priorisoitu eläinlääkäriavun saaminen kohtuulliselta etäisyydeltä kohtuullisessa ajassa myös päivystysaikana sekä tuotanto- että seuraeläimille, minkä vuoksi tuotanto- ja pieneläinpäivystystä ei ole katsottu tarpeelliseksi eriyttää.

Eläinlääkäreillä on ammattitaitoa, kokemusta sekä motivaatiota hoitaa kiireelliset pieneläimet päivystysaikana.

Keskitettyä yhteydenpitoa ei yhteistoiminta-alueella ole järjestetty. Päivystyspuhelinjärjestelyt on kuvattu kohdassa 10.1.

#### 15.4 Toimitilat

Vastaanottotilat ovat jokaisessa yhteistoiminta-alueen kunnassa. Tilojen koko, kalusteet ja varustus vaihtelevat keskenään. Osa työvälineistä on eläinlääkäreiden itsensä hankkimaa. Sopimuksen mukaan sijaiset voivat lainata tai käyttää vastaanotolla laitteita, välineitä ja tarvikkeita. Kaikilla vastaanotoilla ei ole sijaisilla mahdollisuutta yöpyä päivystyksen aikaan. Talousarviossa on varattu määräraha laitteiden hankintaan ja korjauksiin. Kuntayhtymien hankkimat vastaanottojen kalusteet ja laitteet siirtyivät siirtosopimuksen mukaisesti vastikkeetta Tervon kunnan omistukseen 1.1.2012.

#### 15.5 Laboratoriopalvelut

Vastaanotoilla on mahdollisuus viljellä maitonäytteitä tai muita aerobisia bakteriologisia näytteitä. Muutamilla vastaanotoilla on myös mahdollisuus tehdä perusanalyysyjä veri- tai seeruminäytteistä. Tuottajat lähettävät maitonäytteitä myös maitoalan laitosten omiin laboratorioihin tai eläinlaboratorio Movetiin. Eläinlääkärit lähettävät veri-, seerumi-, erite-, kudosa- ym näytteitä eläinlääketieteelliseen analytiikkaan erikoistuneisiin laboratorioihin, joita toimii esim. Kuopiossa, Tampereella ja Helsingissä. Vastaukset tulevat sähköpostiin.

Viranomaisnäytteet toimitetaan pääsääntöisesti matkahuollon tai postin kautta Savo-Karjalan ympäristötutkimuksen laboratorioon sekä Ruokaviraston toimipisteisiin. Lähettäessä kokonaisia eläimiä Ruokavirastoon tulee käyttää TavaraTaxi Oy:tä. Palvelun ohjeet löytyvät Ruokaviraston sivuilta. Kalanäytteet tautivastustusohjelmien taikka taudinsyyselvitystä varten toimijat huolehtivat itse Ruokaviraston laboratorioon. Tartuntavaarallisten näytteiden lähetyksessä noudatetaan Ruokaviraston ja Itellan pakkaus- ja lähetysohjeita huomioiden eläinlajikohtaiset lähetysohjeet:

(<http://www.itella.fi/hinnatjaohjeet/lahettaminen/pakkaamisohjeet.html>; katso myös Liite 8 ja 9).

Pakottavista syistä, ellei kuljetusta muuten voida järjestää, näytteitä viedään itse taikka eläinten omistaja/toimija vie näytteet Kuopion Ruokavirastoon. Muihin Ruokaviraston toimipaikkoihin näytteet lähetetään matkahuollon kautta. Ongelmana on useimmilla paikkakunnilla linja-autovuorojen vähyys ja huonot jatkoyhteydet, mistä voi koitua haittaa näytteiden säilyvyydelle. Ääritapauksissa turvaudutaan erilliseen kuriiripalveluun tai taksikuljetukseen.

## 16. OHJAUS, LAATU SEURANTA JA RAPORTOINTI

### 16.1 Suunnitelmien arviointi ja toteutumisen valvonta

Kunnan tuli toimittaa ensimmäinen eläinlääkäripalveluja sekä eläinten terveyden ja hyvinvoinnin valvontaa koskeva suunnitelmansa aluehallintovirastolle 1.11.2011 mennessä ja sen jälkeen aina, kun suunnitelmaa on tarkistettu, kuitenkin vähintään kolmen vuoden välein.

Kunnan on tullut arvioida suunnitelmansa toteutumista ensimmäisen kerran vuoden 2013 alussa ja sen jälkeen aina toimintavuoden päätyttyä ja laatia siitä arviointiraportti. Toteutumisen arviointiraportti viedään ympäristöterveyslautakunnan käsiteltäväksi. Hyväksytty raportti lähetetään Ruokavirastolle viraston laatiman aikataulun mukaan.

### 16.2 Valitusten käsittely

Asiakasvalituksia tulee ympäristöterveysjohtajan tietoon joko niin, että asiakkaat ottavat suoraan yhteyttä yksikön johtajaan, praktikkoeläinlääkäriä kautta taikka kunnan muun viranhaltijan kautta. Jos kantelua ei haluta tehdä kirjallisena, myös käsittely on suullinen ja tapahtuu ympäristöterveysjohtajan toimesta. Kirjallinen kantelu, mikäli se koskee eläinlääkäriä ammattitaidon arvostelua, työskentelyä tai muuta hänen toimintaansa, ohjataan pääsääntöisesti aluehallintovirastolle.

Rahallinen korvausvaatimus, mikäli se ylittää kahden tuhannen (2000 €) euron rajan, viedään ympäristöterveyslautakunnan käsittelyyn. Eläinlääkintävahinkojen arviointilautakunnalta pyydetään lausunto, mikäli ei paikallistasolla voida arvioida mahdollista taitovirhettä ja sen vakavuutta sekä korvausvelvollisuutta.

Tervon kunnalla vastuuvakuutus kattaa myös ympäristöterveydenhuollon yhteistoiminta-alueen. Korvauksen yläraja on yksi (1) miljoona euroa.

### 16.3 Annettujen määräysten ja kieltojen noudattamisen valvonta

Jokaisen viranhaltijan tulee omassa valvontakohteessaan huolehtia annettujen määräysten noudattamisen valvonnasta, sekä saattaa tarvittaessa ylempien viranhaltijoiden tietoon, mikäli määräyksiä tai korjaavia toimenpiteitä ei toteuteta ilman perusteltua syytä. Tarvittaessa käytetään ankarampia hallinnollisia pakkokeinoja, jolloin asia menee lautakuntakäsittelyyn.

### 16.4 Toiminnan kehittäminen

Yhteistoiminta-alue on aloittanut toimintansa v. 2012 alussa, tilastotietoa on saatavilla v. 2013 alusta alkaen. Asiakaspalautteet ja valitukset tallennetaan. Muusta tiedonkeruusta on lisäksi kohdassa 16.5. Seuranta ja raportointi.

V. 2014 on aloitettu yhteistoiminta-alueen eläinlääkintähuollon yhtenäisten käytäntöjen, raportoinnin ja hyvien työtapojen suunnittelu ja kehittäminen ja tätä pyritään jatkamaan ja toteuttamaan käytännössä.

Eläinlääkärien ajankäytön hallinnan kehittämistä on kuvattu luvuissa 10.1 ja 15.1.

## 16.5 Seuranta ja raportointi

Elintarvikevalvonnan raportointi tapahtuu Vati –järjestelmän kautta. Ympäristöterveysjohtaja pyytää tammi-kuussa eläinlääkäreitä toimittamaan tiedot edelliseltä vuodelta tiettyyn päivämäärään mennessä. Tiedot liitetään yhteen muun elintarvikevalvonnan valvontatietojen kanssa. Toteuman arviointi tehdään yhdessä terveysvalvonnan kanssa, ja arviointi toimitetaan lautakunnan käsittelyn jälkeen Ruokavirastolle annetun aikataulun mukaisesti.

Eläinlääkintähuoltosuunnitelman mukaisen suunnitelmallisen valvonnan toteutuma saadaan valvontaeläinlääkärin pitämästä tilastosta. Samasta tilastosta saadaan myös suunnittelemattoman valvonnan toteumat. Eläinlääkäreiden tekemistä sairasmatkoista ja pieneläinten käynnistä vastaanotoilla sekä arkena että päivystysaikana saadaan ajantasaiset tiedot KlinQ-ohjelmistosta. Lisäksi eläinlääkärit raportoivat tekemänsä terveydenhuoltokäynnit kolmannesvuosittain.

Sijaisilta tullaan edellyttämään tiedot kirjallisina tai sähköisessä muodossa välittömästi sijaisuuden loputtua, elleivät he käytä kunnan tietokoneita ja ohjelmia, jolloin tiedot saadaan suoraan ohjelmistoista

Kukin viranhaltija huolehtii itse omasta viranomaistoiminnan raportoinnistaan aluehallintovirastoon, Ruokavirastoon sekä muille viranomaisille. Sijaiset ohjeistetaan toimimaan edellä esitetyllä tavalla. Ympäristöterveysjohtaja valvoo raportoinnin toteutumista. Eläinten terveyden ja hyvinvoinnin valvonnan työt, joista kunta laskuttaa valtiota, hoitaa toimistotyöntekijä. Laskutuksessa käytetään aluehallintoviraston lomakkeita. Kuopion kaupungille raportoidaan Karttulan osalta ostopalvelusopimuksen mukaisesti. Raportoinnista huolehtii ympäristöterveysjohtaja.

Lite 1

## Tervon kuluilla laskettu versio 3

### Versio 3; sekapäivystys, päivystyskustannukset ja niiden vuosittaiset tuntimäärät mukana

Päivystys toteutetaan sekapäivystyksenä, eli päivystystä ei ole eriytetty. 9 eläinlääkäriä, joista kaksi päivystää aina.

Talouden laskennassa huomioitu kaikki menot ja tuntimäärin myös päivystyksen kokonaistuntimäärä (2 päivystäjä)

Päivystys tunnit 365 (vrk) x 24 (h/vrk) x 2 (htv) = 17520 h

Palkat ilman päivystystä	554475	Päivystyskorvaukset	257167
Palvelujen ostot	115600	Palkat sivukuluineen 2 htv	158422
Aineet, tarvikkeet, tavarat	20850	Päivystyskustannukset	415589
Subventiot	14000		
Vuokrat	124100		
Muut kulut	700		
Vyötykset, keskitetyt			
Arvio praktiikkatulon tuotto-odotuksesta	12000 (Täydentävän palvelun osalta)		
hoidetut toimistopalvelut	78904		
	920629		

### Toimintakulut

Toimintakulut ilman päivystystä € 920629  
Päivystyskorvaukset 2 päivystäjää 365 vrk pe 415589,00 €  
1336218,00 €

Arkiajan tunnit (lakisääteinen tavoitettavuus) h 12985  
Päivystystunnit/vuosi (sekapäivystys) h 17520  
30505 h

Kokonaiskulut 1336218,00 €

Kokonaistunnit 30505 h

43,80 €/h

3,50

Tuotto-odotus 8 % 47,31 €/h

ALV 25,5 % 12,06

59,37 €/h

Ymp. terr. Hk. 16.12.25  
HITE 2 § 30

**Täydentävien palveluiden maksut****Ulkopaikkakuntalaisten maksut täydentävän palvelun käynneistä**

Peruskäynti	30 €	Koiran kastraatio	60 €
Rokotus	15 €	Kissan kastraatio	30 €
Hammaskivenpoisto	60 €	Kissan keisarinleikkaus	90 €
Pistohoito	15 €	Kissan sterilisaatio	60 €

**Muut täydentävien palveluiden maksut**

Kissan/koiran tiineysultra	15 €	Kasvaimen poistoleikkaus, suppea	60 €
Koiran keisarinleikkaus	90 €	Hampaanpoisto, suppea	60 €
Koiran sterilisaatio	90 €	Muu kirurginen toimenpide, 1 h	60 €
Pyometran leikkaus	90 €	Muu kirurginen toimenpide, 1,5 h	90 €
Vierasesineleikkaus	90 € -120€	Muu kirurginen toimenpide, 2 h	120 €

Maksut sisältävät arvonlisäveron 25,5 %

Näiden maksujen lisäksi kunnaneläinlääkäri perii omistajalta lääkkeet, tarvikkeet ja käynti- ja toimenpidepalkkion kunnaneläinlääkäritaksan mukaisesti.

MAKSUTAULUKKO	2026			LIITE 2
Asiakirjojen etsiminen arkistoista ja toimittaminen asiakkaalle pyynnöstä	63 €/alkavalta tunnilta			
<b>ELINTARVIKEVALVONTA</b>				
Valvonnin perusmaksu 150 €/ vuosi (elintarvikelaissa säädetty poikkeukset).				
Valvonnin seuraamusmaksu 300 -5 000€				
	Ilmoitusten ja hakemusten käsittelymaksut	Suunnitelmallinen valvonta ja määräysten valvonta		
		Tarkastus	Uusintatarkastus	
<b>Elintarvikehuoneistot</b>	euroa	euroa	euroa	
Ilmoitus toiminnan aloittamisesta	126			
Ilmoitus toiminnan lopettamisesta	63			
Ilmoitus toiminnan keskeyttämisestä	63			
<b>Liha- ja kala-alan laitokset</b>				
Tuotanto alle 10 000 kg/vuosi	567	126-252	63€/h	
Tuotanto 10 000 - 100 000 kg/vuosi	630	126-252	63€/h	
Tuotanto 100 000 - 1 milj. kg/vuosi	708	126-252	63€/h	
Tuotanto 1 milj. - 10 milj. kg/vuosi	826	189-378	63€/h	
Tuotanto yli 10 milj. kg/vuosi	944	189-378	63€/h	
<b>Maltoalan laitokset</b>				
Vastaanotetun raakamaidon määrä alle 5 milj. kg/vuosi, tuotanto < 100 000 kg/vuosi	708	126-252	63€/h	
Vastaanotetun raakamaidon määrä yli 5 milj. kg/vuosi, tuotanto yli 100 000 kg/vuosi	944	189-378	63€/h	
<b>Muna-alan laitokset</b>				
Tuotanto alle 10 000 kg/vuosi	630	126-252	63€/h	
Tuotanto 10 000 - 10 milj. kg/vuosi	826	126-252	63€/h	
Tuotanto yli 10 milj. kg/vuosi	944	126-378	63€/h	
<b>Muu lihankäsittelytoiminta</b>				
Rahtivalmistus kuluttajien omista eläimistä saatavista elintarvikkeista	126	63-189	63€/h	
Lahtivajat (luonnonvarainen riista)			63€/h	
Siipikarjan teurastus tilalla, myynti enintään 40 000 kg	126	63-189	63€/h	
Kanin teurastus tilalla, myynti enintään 20 000 kpl	126	63-189	63€/h	

<b>Teollinen valmistus</b>				
Teollinen tuotanto alle 1 milj. litraa tai alle 10 000 kg	126	63-189	63€/h	
Teollinen tuotanto 1 - 10 milj. litraa tai 10 000 - 100 000 kg	126	63-189	63€/h	
Teollinen tuotanto 10 - 100 milj. litraa tai 100 000 - 1 milj. kg	126	126-252	63€/h	
Teollinen tuotanto yli 100 milj. litraa tai yli 1 milj. kg	126	126-378	63€/h	
Tukkukauppa, myynti ja etämyynti	126	63-189	63€/h	
<b>Elintarvikkeiden tarjoilu ja suurtaloudet</b>				
Tarjoilu alle 6 asiakaspaikkaa tai alle 50 annosta/vrk	126	63-189	63€/h	
Tarjoilu 6 -150 asiakaspaikkaa tai 50 - 500 annosta/vrk	126	126-189	63€/h	
Tarjoilu yli 150 asiakaspaikkaa tai yli 500 annosta/vrk	126	126-252	63€/h	
Suurtalous alle 500 annosta/vrk	126	126-189	63€/h	
Suurtalous 500 - 2 000 annosta/vrk	126	126-189	63€/h	
Suurtalous yli 2 000 annosta/vrk	126	189-252	63€/h	
<b>Elintarvikkeiden kuljetukset ja varastointi</b>				
Kuljetus	126	126-252	63€/h	
Elintarvikevarastot ja terminaalit	126	126-189	63€/h	
Eläinperäisiä elintarvikkeita varastoiva laitos	567	189-252	63€/h	
<b>Kontaktimateriaalialan toiminta</b>				
Pieni tai keskisuuri elintarvikekontaktimateriaalialan toiminta	126	63-189	63€/h	
Suuri tai erittäin suuri elintarvikekontaktimateriaalialan toiminta	126	189-378	63€/h	
<b>Maahantuonti</b>				
Maahantuonti vähäistä	126	63-189	63€/h	
Maahantuonti keskisuurta	126	63-252	63€/h	
Maahantuonti suurta	126	126-378	63€/h	
<b>Alkutuotanto</b>				
Maidontuotanto, liharajan kasvatusta, kalastusta, puutarhaviljelyä, hunajan- ja munantuotantoa jne.			63€/h	
Hyväksytyt itujen alkutuotantopaikat	126	63-189	63€/h	

TERVEYDENSUOJELUN VALVONTA				
Ilmoituksen varainen tai hyväksymistä edellyttävä toiminta	Ilmoitusten ja hakemusten käsittelymaksu	Suunnitelmallinen valvonta ja määräysten valvonta		Valvonnan perusmaksu/vuosi
		Tarkastus	Uusintatarkastus	
Majoitus- ja ravitsemistoiminnasta annetussa laissa (308/2006) tarkoitettu majoitusliike	euroa	euroa	euroa	euroa
hotellit	189	252	63€/h	150
matkustajakodit ja muu majoitus	189	126-252	63€/h	150
leirikeskukset	189	252	63€/h	-
vastaanottokeskus, aamiaismajoitus, airbnb	189	126-252	63€/h	-
<b>Yleisölle avoin kuntosali ja muu liikuntatila, sauna, kylpylä, uimahalli, uimala ja uimaranta</b>				
kuntosali, sisäleikkipuisto	189	126-252	63€/h	150
sauna	189	126	63€/h	150
uimahalli, kylpylä, uimala	189	126-315	63€/h	150
uima-allas	189	189	63€/h	-
EU-uimarannat	189	126	63€/h	150
muut yleiset uimarannat, talviuintipaikka	189	126	63€/h	-
urheiluhalli, jäähalli	189	126-252	63€/h	150
muu liikuntatila, useita liikuntasaleja	189	126-252	63€/h	150
muu liikuntatila, yksi sali	189	126-189	63€/h	-
<b>Päiväkoti ja kerho sekä esi- tai perusopetusta, ammatillista koulutusta, lukio-opetusta tai korkeakoulutusta antava oppilaitos tai opetuksen järjestämispaikka</b>				
peruskoulu	189	378 – 504	63€/h	150
lukio, korkeakoulu	189	378 - 504	63€/h	150
keskiasteen eril. oppilaitokset	189	378 - 504	63€/h	150
päivähoitopaikat, esiopetustilat	189	189 - 252	63€/h	150
taiteen perusopetus, vapaa sivistystyö..	189			-
ryhmäperhepäiväkoti, lasten ja nuorten kokoontumistila	189	126-252	63€/h	-
Jatkuvaa hoitoa antavan sosiaalihuollon toimintayksikkö	189	126-252	63€/h	150
<b>Solariumliike, tatuointiliike, kauneushoitola tai muu huoneisto, jossa harjoitetaan ihon käsittelyä</b>				
	189	126-189	63€/h	-
Muut huoneistot ja laitokset, joista voi aiheutua terveyshaittaa	189	Käytetyn ajan mukaan 63 €/h		-
Ruumiin siirtoihin liittyvät toimenpiteet, valvontakäynnit tai tarkastukset	-	126	63€/h	-
<b>Talousveden tuotanto, jakelu ja käyttö</b>				
<b>TsL 18 §:n mukainen hakemus; talousvettä toimittava laitos sekä tukkuvesilaitos, jolla on omaa veden tuotantoa tai käsittelyä</b>				
Vähintään 1 000 m3 päivässä tai vähintään 5 000 henkilön tarpeisiin	1475			150
10 m3 -1 000 m3 päivässä tai 50 – 5 000 henkilön tarpeisiin	882			150

Alle 10 m <sup>3</sup> päivässä tai alle 50 henkilön tarpeisiin	630			150
<b>Tsl 18 a §:n mukainen ilmoitus</b>				
Omilla laitteilla otettava talousvesi, jota käytetään osana julkista tai kaupallista toimintaa	189			-
Muu kuin 18 §:ssä tarkoitettu talousvettä toimittava laitos (ei omaa veden tuotantoa tai käsittelyä)	189			-
Yhteisessä käytössä oleva vedenottamo tai vesisäiliö, jos vettä otetaan vedenkäyttäjien omilla laitteilla talousvetenä käytettäväksi yhteensä vähintään 50 henkilön tarpeisiin tai vähintään 10 m <sup>3</sup> vuorokaudessa	189			-
<b>Valvontamaksu</b>				
Tukkuvesilaitos ja vedenjakelualue, jolla on omaa veden tuotantoa tai käsittelyä		126-441	63€/h	150
Vedenjakelualue, jolla ei ole omaa veden tuotantoa tai käsittelyä		63-315	63€/h	150
<b>Talousvettä toimittavan laitoksen riskinarvioinnin hyväksyminen tai riskinarvioinnin päivittäminen</b>	Käytetyn ajan mukaan 2-6h 63 €/h			
<b>Näytteenotto ja mittausmaksut (arvonlisäverollisia)</b>				
Näytteenotto tai mittaus	Näytteenotto 63 €/krt + alv 25,5 %, Mittaus 63€/h+ alv 25,5 %			
Laboratoriopalvelut, muut ulkopuoliset palvelut, tutkimukset ja selvitykset	Kustannusten mukaan			

Tupakkavalvonta				
<b>Tupakkatuotteiden, savuttomien nikotiinituotteiden ja nikotiininesteiden myynti</b>	<b>Myyntilupa ja ilmoitus käsittely</b>			
Tupakkatuotteiden, savuttomien nikotiinituotteiden ja nikotiininesteiden vähittäismyyntilupahakemus	250			
Nikotiininesteiden vähittäismyyntiä koskeva ilmoitus	250			
Tupakkatuotteiden, savuttomien nikotiinituotteiden ja nikotiininesteiden tukkumyynti	250			
<b>Tupakkatuotteiden, savuttomien nikotiinituotteiden ja nikotiininesteiden vähittäismyynnin ja tukkumyynnin vuosittainen valvontamaksu</b>				
Myyntilupa myyntipistettä ja tuoteryhmää kohden  myynnissä 1 tuoteryhmä 500€/myyntipiste myynnissä 2-3 tuoteryhmää 1000€/myyntipiste	500-1000			
Tupakkatuotteiden ja nikotiininesteiden tukkumyynnin myyntipiste	500			
<b>Tupakointikiellot ja -rajoitukset</b>	<b>Hakemuksen käsittely</b>			
Tupakointikiellon määrääminen asuntoyhteisöön.  Asuntoyhteisö on asunto-osakeyhtiön kiinteistönomistaja.	63 €/tunti Laskutetaan toteutuneiden tuntien mukaisesti. Arvio vähintään 2-4 htp			
<b>Nikotiinivalmisteiden vähittäismyynnin valvonta</b>	<b>Lupakäsittely</b>	<b>Vuosittainen valvontamaksu</b>		
	126	63 €		

## Ympäristöterveydenhuollon taksa 2026

### 1 § Soveltamisala

Tätä taksaa sovelletaan

- A) Elintarvikelaissa (297/2021) säädettyihin kunnan viranomaisen suoritteisiin, jotka koskevat (73 §):
- 1) 10 ja 13 §:ssä tarkoitettujen rekisteröintiä koskevien ilmoitusten sekä 9 ja 11 §:ssä tarkoitettujen hyväksymistä koskevien hakemusten ja ilmoitusten käsittelyä;
  - 2) kunnan valvontasuunnitelmaan sisältyvää 72 §:n 1 momentissa tarkoitettua toimintaa koskevaa tarkastusta ja näytteiden tutkimista, valvontasuunnitelmaan perustuva näytteenotto sen sijaan sisältyy vuosittain perittävään valvonnan perusmaksuun;
  - 3) 40 §:n 1 momentissa tarkoitettua kehotuksen noudattamisen valvomiseksi tehtyä tarkastusta;
  - 4) elintarvikesäännösten noudattamatta jättämiseen perustuvien 9 luvussa tarkoitettujen hallinnollisten pakkokeinojen ja sanktioiden noudattamisen valvomiseksi tehtyjä tarkastuksia;
  - 5) Euroopan unionin ulkopuolelle elintarvikkeita vievän toimijan 51 §:n 1 momentissa tarkoitettua valvontaa sekä mainitun pykälän 2 momentissa tarkoitettua vientitodistusta.

Kunta perii elintarvikealan toimijalta hyväksymänsä taksan mukaisen maksun 27 §:n 4 momentin 5 kohdan tarkoittamasta alkuperätilalla tai muualla teurastamon ulkopuolella tehtävästä ante mortem -tarkastuksesta.

Rekisteröidyn alkutuotannon suunnitelmallisen valvonnan tarkastuksista ei peritä maksuja. Hyväksytyiltä itujen alkutuotantopaikoilta peritään suoriteperusteiset maksut. 73 §:n 1 ja 2 mukaan. Jos rekisteröityyn alkutuotantoon tehdään uusintatarkastus laiminlyönnin johdosta, tarkastuksesta peritään maksu. Valvonnan perusmaksusta vapautetut kyläkaupat ja yleishyödylliset yhteisöt harjoittavat pääsääntöisesti rekisteröityä elintarviketoimintaa ja kuuluvat suunnitelmallisen, riskiperusteisen valvonnan piiriin. Vaikka näiltä toimijoilta ei peritä valvonnan vuosittaista perusmaksua, niiltä peritään 73 §:ssä säädetty suoriteperusteiset maksut.

Elintarvikelain (297/2021) 67§:n mukaisissa tilanteissa valvontaviranomainen voi määrätä toimijan maksamaan 300- 5000 € elintarvikelain mukaista seuraamusmaksua.

Kunta perii lisäksi maksun muustakin valvonnasta sekä siihen liittyvistä tarkastuksista ja tutkimuksista sellaisena, kuin Euroopan parlamentin ja neuvoston asetuksen (EU) 2017/625 artikloissa 79-85 säädetään (virallista valvontaa koskeva valvonta-asetus, soveltaminen 14.12.2019 alkaen).

B) Terveydensuojelulaissa (763/1994) säädettyihin kunnan viranomaisen suoritteisiin, jotka koskevat

- 1) terveydensuojelulain 13 § mukaisista toiminnoista sekä 18 a § mukaisesta vedenjakelualueesta tehtävien ilmoitusten käsittelyä ja myönnettyjä todistuksia sekä ilmoituksen johdosta terveydensuojelulain 51 §:n nojalla tehtäviä päätöksiä
- 2) terveydensuojelulain 18 § mukaisen laitoksen hyväksymistä
- 3) terveydensuojelulain 6 §:n kunnalliseen valvontasuunnitelmaan sisältyvää tarkastusta, näytteenottoa ja näytteen tutkimista
- 4) terveydensuojelulain 13 §:n ja 18 a §:n mukaisen ilmoituksen ja terveydensuojelulain 18 §:n mukaisen hakemuksen vireilläolosta kuulemisesta ja päätöksestä ilmoittamisesta aiheutuvia kuluja;
- 5) terveydensuojelulain 6 §:n pykälän nojalla myönnettyjä todistuksia (laivatarkastukset)
- 6) terveydensuojelulain 6 §:ssä tarkoitettuun kunnan valvontasuunnitelmaan sisältyvän tarkastuksen perusteella annettujen määräysten valvontaa silloin, kun määräysten antaminen perustuu tämän lain säännösten noudattamatta jättämiseen
- 7) terveydensuojelulain 13 §:n nojalla tehtyjen ilmoitusten perusteella annettujen määräysten valvontaa
- 8) terveydensuojelulain 18 §:n nojalla tehdyn hakemuksen perusteella annettujen määräysten valvontaa sekä 20 §:ssä edellytettyyn talousveden laadun valvontaa ja tarkkailua
- 9) terveydensuojelulain 20 §:n perusteella tehtävää riskinarvioinnin hyväksymistä
- 10) terveydensuojelulain 29 §:ssä edellytettyyn uimaveden säännöllistä valvontaa
- 11) asunnossa tai muussa oleskelutilassa suoritettua tarkastusta, joka liittyy 26 §:n mukaisten terveyshaittojen selvittämiseen tai haitan poistamisen varmistamiseen; viranomaisen ensimmäinen tarkastus terveyshaittaepäilyn selvittämiseksi ja siihen liittyvä jatkotutkimustarpeen määrittely on kuitenkin maksuton.
- 12) asunnossa tai muussa oleskelutilassa suoritettua mittausta, näytteenottoa, tutkimusta ja selvitystä, joka liittyy 26 §:n mukaisten terveyshaittojen selvittämiseen tai haitan poistamisen varmistamiseen (*arvonlisäverollinen*);
- 13) kaivon omistajalta talousvesitutkimuksista silloin, kun kysymys ei ole 16 §:n 4 momentissa tarkoitettua vedenjakelualueesta (*arvonlisäverollinen*).
- 14) säteilylain 173 §:ssä tarkoitettuun solariumlaitteen tarkastukseen.

Jos mittaukset, näytteenotot, tutkimukset ja selvitykset voidaan teettää myös ulkopuolisella, kyseessä on arvonlisäverollinen maksu.

C) Tupakkalaissa (549/2016) säädettyihin kunnan suoritteisiin, jotka koskevat

- 1) tupakkalain 44 §:ssä tarkoitettua vähittäismyyntilupaa koskevan hakemuksen käsittelyä.
- 2) tupakkalain 48 §:ssä tarkoitettua nikotiininesteen ja savuttomien nikotiinituotteiden vähittäismyyntilupaa koskevan ilmoituksen käsittelyä.

- 3) tupakkalain 50 §:ssä tarkoitetun tukkumyynti-ilmoituksen käsittelyä.
- 4) tupakkalain 79 §:ssä tarkoitetun tupakointikieltoa koskevan hakemuksen käsittelyä.
- 5) taksassa päätetään tupakkalain 91 §:n mukaisesta myyntipistekohtaisesta valvontamaksusta, joka peritään 1. tammikuuta voimassa olevista tupakkatuotteiden vähittäismyyntiluvista sekä nikotiininesteiden ja savuttomien nikotiinituotteiden vähittäis- tai tukkumyynnin valvonnasta.

D) Lääkelaisissa (395/1987) säädettyihin kunnan viranomaisten suoritteisiin, jotka koskevat

- 1) 54 a § - 54 d §:n mukaisen nikotiinivalmisteiden vähittäismyyntiluvan myöntämistä;
- 2) 54 a § - 54 d §:n mukaisen nikotiinivalmisteiden vähittäismyyntiluvan valvonnasta perittävää vuotuista valvontamaksua.

## 2 § Maksujen määräytymisperusteet

- 2.1 Maksut perustuvat valvonnasta, matkoista, tarkastuksesta, näytteenotosta, ja näytteiden tutkimisesta viranomaiselle aiheutuneiden kokonaiskustannusten määrään, soveltaen tuntitaksaa 63€.
- 2.2 Kokonaiskustannuksiin kuuluvat tehtävän hoitamisesta aiheutuvat toimintamenot, korot ja poistot sekä osuus hallintokustannuksista. Valvontahenkilöstön työtunnin hinta on 63€.
- 2.3 Ulkopuolisten palveluiden ja laboratoriotutkimusten maksut määräytyvät aiheutuneiden kustannusten mukaan.
- 2.4 Viranomaisen suorittama erillinen näytteenotto tuntihinta 63 euroa/näytteenotto kerta. Erityisiä toimia vaativa tai yli tunnin kestävä näytteenotto maksu määräytyy tuntihinnan mukaa 63 €/tunti. Tarkastusten yhteydessä tehtävästä näytteenotosta ei peritä erillistä maksua. Elintarvikevalvonnan suunnitelmallinen näytteenotto ei ole erikseen maksullista, vaan se sisältyy valvonnan vuosittaiseen perusmaksuun. Näytteen tutkimuskustannukset maksaa toimija.
- 2.5 Tupakkalain valvontamaksu (TupL 91 §) on luonteeltaan veronomainen ja maksu on 500 euroa myyntipistettä kohden. Valvontamaksu voidaan periä kaksinkertaisena myyntipistettä kohden, jos tupakkatuotteiden lisäksi toimijalla on myynnissä nikotiininesteitä ja/tai savuttomia nikotiinituotteita. Valvontamaksu peritään niiltä toimijoilta, joilla on ollut voimassa oleva myyntilupa 1. tammikuuta.

## 3 § Käsittely ja hyväksymismaksut. Ilmoitusten käsittelymaksut ja laitosten hyväksymismaksut

- 3.1 Käsittely- tai hyväksymismaksun määräämisen yleisenä perusteena on käsittely- tai hyväksymismenettelyn laajuus. Maksu määräytyy hakemuksen tai ilmoituksen käsittelyyn käytetyn työajan perusteella. Käsittely- tai hyväksymismaksuun voi sisältyä myös tarkastus, mikäli viranomainen katsoo sen aiheelliseksi. Käsittely- ja hyväksymismaksuun sisällytetään myös

mahdollisesta kuulemisesta, vireilläolosta ja päätöksestä ilmoittamisesta aiheutuneet kustannukset.

- 3.2 Käsittely- tai hyväksymismaksua sovelletaan myös toiminnan olennaista muuttamista koskevaan ilmoitukseen tai hakemukseen, toiminnan lopettamiseen sekä toiminnanharjoittajan vaihtumisesta ilmoittamiseen.

#### **4 § Ympäristöterveydenhuollon valvontasuunnitelmaan sisältyvien tarkastusten maksut**

- 4.1 Hyväksyttyyn valvontasuunnitelmaan perustuvasta tarkastuksesta ja näytteenotosta peritään valvontamaksu, joka perustuu tarkastukseen käytettyyn aikaan. Elintarvikevalvonnan suunnitelmallinen näytteenotto ei ole erikseen maksullista, vaan se sisältyy valvonnan vuosittaiseen perusmaksuun. Tarkastus voi olla myös puhelimitse tai etäyhteydellä suoritettu tarkastus, haastattelu tai asiakirjatarkastus. Tarkastukseen kuuluu tarkastukseen valmistautuminen, tarkastus ja tarkastukseen liittyviin kirjallisiin töihin käytetty aika. Kohteen tarkastustiheys määritellään kunnan valvontasuunnitelmassa riskinarvioinnin perusteella.
- 4.2 Yhdessä valvontakohteessa samanaikaisesti toteutettavista useista viralliseen valvontaan kuuluvista toimista, jotka ovat saman lain alaista toimintaa, peritään yksi yhdistetty maksu. Yhdistetty maksu määräytyy toimenpiteeseen käytetyn ajan perusteella. Tarkastuspöytäkirjaan tulee kirjata kaikki lainsäädäntö, jonka mukaista valvontaa tarkastuskäynti sisältää.

#### **5 § Elintarvikelain mukaisista muista tarkastuksista perittävät maksut**

- 5.1 Euroopan unionin ulkopuolelle elintarvikkeita vievien elintarvikehuoneistojen valvonnasta peritään erillinen maksu siltä osin, kun vienti ostajamaan vaatimuksesta edellyttää tavallista kattavampaa valvontaa. Maksu määräytyy tarkastuksiin kuluneen ajan perusteella.
- 5.2 Tarkastuksista, jotka voivat perustua elintarvikelain 55 - 61 sekä 66 §:ssä tarkoitettujen toimenpiteiden valvomiseen, peritään maksu aiheutuneiden kustannusten perusteella.
- 5.3 Lisäksi maksu peritään muustakin valvonnasta sekä siihen liittyvästä tutkimuksesta sellaisena kuin virallista valvontaa koskevan valvonta-asetuksen artikloissa 79-85 erikseen säädetään. Tähän ryhmään kuuluvat myös toiminnanharjoittajan pyynnöstä tehtävät tarkastukset.
- 5.4 Elintarvikkeiden vientitodistuksista peritään kustannuksia vastaava maksu.
- 5.5 Lihantarkastuksesta perittävä maksu määräytyy tarkastukseen kuluneen ajan perusteella.
- 5.6 Lahtivajojen tarvittaessa tehtävästä valvonnasta perittävä maksu määräytyy tarkastukseen kuluneen ajan perusteella.

#### **6 § Terveysuojelulain mukaisista eräistä tarkastuksista ja mittauksista perittävät maksut**

- 6.1 Terveysuojelulain 27 §:n mukaisen terveyshaitan toteamiseksi tehdystä mittauksesta peritään kustannusten mukainen maksu

- 6.2 Terveyshaitan toteamiseksi tehty ensimmäinen tarkastuskäynti on maksuton.

## **7 § Tupakkalain mukaisten ilmoitusten ja hakemusten käsittelystä perittävät maksut sekä myyntiluvan vuosittainen valvontamaksu**

- 7.1 44 §:ssä tarkoitettua vähittäismyyntilupaa koskevan hakemuksen käsittelystä
- 7.2 48 §:ssä tarkoitetun nikotiininesteen vähittäismyyntiä koskevan ilmoituksen käsittelystä
- 7.3 50 §:ssä tarkoitetun tukkumyynti-ilmoituksen käsittelystä
- 7.4 79 §:ssä tarkoitetun tupakointikieltoa koskevan hakemuksen käsittelystä.

Tupakan vähittäismyyntiluvan myöntämisestä ja vuotuisesta valvonnasta perittävät maksut

- 7.5 Kunta perii vuosittain hyväksymänsä taksan mukaisen, myyntipistekohtaisen valvontamaksun siltä, jolla on 44 §:ssä tarkoitettu tai vanhan tupakkalain nojalla myönnetty vähittäismyyntilupa, sekä siltä, joka on tehnyt tämän lain 50 §:ssä tarkoitetun tukkumyynti-ilmoituksen.

Valvontamaksu on 500 euroa myyntipistettä kohden. Jos toimija kuitenkin on 46 §:n 1 momentin 2 kohdan tai 50 §:n 1 momentin mukaisesti ilmoittanut sekä tupakkatuotteiden että nikotiininesteiden ja/tai savuttomien nikotiinituotteiden vähittäis- tai tukkumyynnistä taikka on tehnyt 48 §:ssä tarkoitetun ilmoituksen nikotiininesteiden vähittäismyynnistä, valvontamaksu peritään kaksinkertaisena.

Kunta perii 1 päivänä tammikuuta voimassa olevista vähittäismyyntiluvista ja tukkumyynti-ilmoituksen perusteella harjoitettavasta toiminnasta valvontamaksun kyseiseltä vuodelta. Jos vähittäismyyntilupa myönnetään tai tukkumyynti-ilmoitus tehdään kesken vuoden tai toimintaa harjoitetaan vuotta lyhyemmän ajan, kunta voi periä toiminnan keston suhteutetun valvontamaksun.

## **8 § Lääkelain mukaisten ilmoitusten ja hakemusten käsittelystä perittävät maksut sekä myyntiluvan vuosittainen valvontamaksu**

- 8.1 Lääkelaisissa (395/1987) 54 a § - 54 d §:n mukaisen nikotiinivalmisteiden vähittäismyyntilupa hakemuksen käsittelystä ja myyntiluvasta;
- 54 a § - 54 d §:n mukaisen nikotiinivalmisteiden vähittäismyyntiluvan valvonnasta perittävää vuotuista valvontamaksua kohteilta, joilla on 1. tammikuuta voimassa oleva vähittäismyyntilupa.

## **9 § Valvontamaksun määrääminen poikkeustapauksissa**

- 9.1 Poikkeuksellisen suurta/pientä työmäärää vaativasta valvontasuunnitelmaan sisältyvästä tarkastuksesta, jossa tarkastukseen käytetty aika poikkeaa

merkittävästi ennalta suunnitellusta tai maksun periminen olisi muutoin kohtuutonta, maksu voidaan määrätä enintään 50 % 4 § mukaista maksua korkeampana/alhaisempana.

- 9.2 Milloin tämän taksan soveltaminen johtaa asian luonne ja merkitys huomioon ottaen ilmeiseen kohtuuttomuuteen, voidaan poikkeuksellisen erityisistä syistä periä taksan mukaista maksua alhaisempi maksu tai maksu voidaan jättää perimättä. Ilmoituksen tai hakemuksen käsittelymaksun tulee kuitenkin tällöin olla pääsääntöisesti vähintään 50 % siitä maksusta, joka muutoin perittäisiin.
- 9.3 Jos valvontakohteen kanssa etukäteen sovittua tai valvontaviranomaisen tietynä aikana tehtäväksi määräämää tarkastusta tai näytteenottoa ei valvontakohteesta johtuvasta syystä voida tehdä, eikä sovittua tarkastus- tai näytteenottoaikaa ole peruttu ennen tarkastusta, peritään valvontakohteelta tarkastus- tai näytteenottomaksuna 63 euroa. Maksua ei kuitenkaan peritä, jos valvontakohteella on ollut hyväksyttävä syy tapahtuneelle.
- Valvontamaksun muutoksesta poikkeustapauksessa päättää valvontaa tekevä.
- 9.4 Asiakkaan pyytämien asiakirjojen etsiminen arkistosta, ja toimittaminen asiakkaalle. Asiakirjojen etsiminen ja tarvittaessa digioiminen, etenkin jäsenkuntien aikaisista ympäristöterveydenhuollon arkistoista, on usein hyvin vaativaa ja aikaa vievää. Asiakkaalta voidaan periä etsintätyöstä 63 € alkavalta tunnilta.

#### **10 § Hakemuksen peruuttaminen ja raukeaminen**

- 10.1 Mikäli hakija peruuttaa hakemuksensa taikka asian käsittely kunnan viranomaisessa raukeaa muusta syystä ennen päätöksen antamista ja viranomainen on ryhtynyt oleellisiin toimiin hakemuksen käsittelemiseksi, peritään maksu käsittelyyn käytetyn ajan ja toteutuneiden kustannusten perusteella.

#### **11 § Hakemuksen hylkääminen tai tutkimatta jättäminen**

- 11.1 Hakemuksesta, josta on tehty hylkäävä päätös, peritään tämän taksan mukainen maksu. Mikäli hylkäävän päätöksen perusteet ovat niin selkeät, että asian laajemmalle käsittelylle ei ole ollut perusteita, maksu määräytyy käsittelyyn käytetyn ajan ja toteutuneiden kustannusten perusteella.
- 11.2 Jos hakemus on päätetty jättää tutkittavaksi ottamatta, maksua ei peritä.

#### **12 § Palautetun hakemuksen käsittelymaksu**

- 12.1 Jos tuomioistuimien palauttaa muutoksenhaun johdosta asian uudelleen käsiteltäväksi, vähennetään tämän taksan mukaisesta maksusta, mitä samassa asiassa aikaisemmin annetusta valvontaviranomaisen päätöksestä on peritty.
- 12.2 Jos tuomioistuimien palauttaa muutoksenhaun johdosta kumoaa päätöksen sen johdosta, että hakija ei ole ollut hakemansa hyväksymispäätöksen tarpeessa, palautetaan mahdollisesti peritty maksu kokonaisuudessaan hakijalle.

#### **13 § Maksun suorittaminen ja periminen**

- 13.1 Valvontasuunnitelman mukainen maksu laskutetaan tehdystä tarkastuksesta.

- 13.2 Maksu on suoritettava viimeistään laskuun merkittynä eräpäivänä. Eräpäivä voi olla aikaisintaan kahden viikon kuluttua maksun määräytymisen perusteena olevan palvelun saamisesta.
- 13.3 Jos toimenpiteestä määrättyä maksua ei ole suoritettu eräpäivänä, peritään viivästyneelle määrälle vuotuista viivästyskorkoa korkolain (633/1982) 4 §:n tarkoittaman korkokannan mukaan. Viivästyskoron sijasta peritään viiden euron suuruinen viivästysmaksu, jos viivästyskoron määrä jää tätä pienemmäksi.
- 13.4 Mikäli tämän taksan mukaista maksua ei muistutuksesta huolimatta ole maksettu, voidaan se periä ulosottoin ilman erillistä tuomiota tai päätöstä siinä järjestyksessä kuin laissa verojen ja maksujen täytäntöönpanosta (706/2007) säädetään: EL (297/2021) 74 §, TsL (763/1994) 50 §, TupL (549/2016) 92 § ja LääkeL (395/1987) 54d §.)
- 13.5 Tupakkalain mukaisen myyntiluvan vuosittainen valvontamaksu laskutetaan kalenterivuosittain 1.1. voimassa olevilta myyntiluvilta. Tupakan myyntiluvan vuosittaisen valvontamaksun periminen lopetetaan luvan rautessa. Perittyjä valvontamaksuja ei palauteta.
- 13.6 Terveysturvallisuuslain TsL (763/1994) 50§:n mukainen perusmaksu peritään 1. tammikuuta toiminnassa olevilta valvontakohteilta kalenterivuosittain.
- 13.7 Elintarvikelain EL (297/2021) 72 §:n mukainen perusmaksu peritään 1. tammikuuta toiminnassa olevilta valvontakohteilta kalenterivuosittain.

#### **14 § Voimaantulo**

- 14.1 Maksut määräytyvät päätös- tai käsittely päivämääränä voimassa olevan taksan perusteella.
- 14.2 Tupakkalain mukaisen myyntilupavalvonnan vuosimaksun suuruus määräytyy maksun tarkastushetkellä voimassa olevien tuoteryhmien mukaisesti
- 14.3 Tämä taksa tulee voimaan 1. päivänä tammikuuta 2026. Tervon kunnan ympäristöterveyslautakunta on hyväksynyt tämän taksan päätöksellään 16 päivänä joulukuuta 2025 § 31